



# WORLD'24 SPORTS

I S T A N B U L

## SPORA DAİR HER ŞEY

### 10 - 13 OCAK 2024

## KATILIMCI KILAVUZU



[worldsportsistanbul.com](http://worldsportsistanbul.com)



TÜRKİYE CUMHURİYETİ  
GENÇLİK VE SPOR  
BAKANLIĞI



## 2024 Katılımcı Bilgilendirme Kılavuzu

### KATILIMCI BİLGİLENDİRME KILAVUZU

Değerli Katılımcımız,

**World Sports Istanbul – Uluslararası Fitness Ekipmanları, Spor Teknolojileri, Gıda, Giyim ve Wellness Fuarı**'na gösterdiğiniz ilgiden dolayı teşekkür ederiz.

Standınızı ve fuar hazırlığınızı daha iyi planlayabilmeniz için bu Katılımcı El Kitabı'nı oluşturduk. Lütfen Katılımcı Bilgilendirme Kılavuzu'nda verilen son tarihler de dahil olmak üzere tüm bilgi ve talimatları dikkatlice okuyunuz!

Katılımcı Bilgilendirme Kılavuzu fuar öncesi, sırası ve sonrasındaki sorumlulukları konusunda Katılımcı firmaları bilgilendirme amacı taşır. Katılımcı firmanın stant konumu ve benzeri türdeki sözleşme özelinde olan maddeler genel bilgilendirme amaçlıdır. Katılımcıya ait bilgiler içermez.

#### **Önemli Hatırlatma**

**Tam Fuarçılık ve Organizasyon A.Ş.** tarafından verilecek hizmetlerin son başvuru tarihleri fuarın "Katılımcı Çalışma Programı'nda yer alır. Hizmetlerin eksiksiz olarak sağlanabilmesi için gerekli tüm formlar doldurulduktan sonra en geç **22 ARALIK 2023** tarihine kadar **Tam Fuarçılık ve Organizasyon A.Ş.**'ye kargo veya e-posta yolu ile gönderilmelidir.

Operasyon ekibimiz size her konuda yardımcı olmaktan memnuniyet duyacaktır.

Ahmet Sucaklı

ahmet@tamfuarcilik.com

+90 212 465 44 87

Saygılarımızla,

## 2024 Katılımcı Bilgilendirme Kılavuzu

### İÇİNDEKİLER

<b>KATILIMCI BİLGİLENDİRME KILAVUZU</b>	2
<b>FUAR HAKKINDA</b>	6
<b>ORGANİZATÖR İLETİŞİM BİLGİLERİ</b>	6
<b>ALT HİZMET SAĞLAYICILAR İLETİŞİM BİLGİLERİ</b>	7
PROJE TEKNİK YÖNETİM	7
LOJİSTİK DESTEK ÇÖZÜMLER - GRUPTRANS	7
İSG EVRAK VE PROJE DENETİM EKİBİ	7
ACİL DURUM İLETİŞİM BİLGİLERİ	7
<b>FUAR ALANINA ULAŞIM</b>	8
<b>KATILIMCI BİLGİLENDİRME KILAVUZU AYDINLATMA METNİ</b>	9
Kişisel Verilerinizin İşlenme Amacı ve Hukuki Sebebi	9
Kişisel Verilerin Aktarılması	9
Kişisel Verilerin Toplanma Yöntemleri	9
Kişisel Verilerinize İlişkin Haklarınız	9
Katılımcı Kart, İSG Kart ve Ziyaretçi Giriş Kartı Bilgileri	10
LOJİSTİK HİZMETLERİ & FORKLİFT & VİNÇ	11
REKLAM HİZMETLERİ VE TOPLANTI SALONLARI	11
EKSTRA HİZMETLER VE MALZEMELER	15
STANT YAPILANDIRMASI	15
TEKNİK BİLGİLER	18
ARAÇLAR İÇİN GİRİŞ GENEL KURALLAR	19
ELEKTRİK	19
SU VE DRENAJ	20
BASINÇLI HAVA	20
TEMİZLİK – ÇÖP VE ATIKLAR	20
GÜVENLİK - SİGORTA	21
EKSTRA MALZEMELER	22
FUAR TOPLAMA & BOŞALTMA	23
KATILIMCI HİZMETLERİ	23
<b>İŞ SAĞLIĞI VE GÜVENLİĞİ</b>	23
Katılımcının Yükümlülükleri	24
Çalışanın Yükümlülükleri	24
Kazalar	24

## 2024 Katılımcı Bilgilendirme Kılavuzu

### İÇİNDEKİLER

Fuar Alanında Hayvan	24
Alevli Materyal veya Gösteri	25
Acil Durumlar ve Tahliye Planı	25
Yangın Güvenliği ve Yangın Söndürme Dolapları	25
Stant Teşhir Elemanları	25
Stant Alanı İçerisinde Motorlu Araç	25
Fuar Alanında Tütün ve Tütün Ürünleri Tüketimi	25
Kimyasal ile Çalışma	25
Video Wall Kurulum Kılavuzu	26
Gıda Güvenliği	28
Elektrik ile Çalışma	29
İlk Yardım	30
Kişisel Koruyucu Donanımların (KKD) Kullanılması	30
Sigorta Sorumlulukları	31
Fuar Alanına Verilen Maddi Hasarlar	31
Merdiven Kullanımı	31
İskele Kullanımı	32
Fuar Alanında Müzik Yayını ve Ses Seviyesi	32
Fuar Alanında Depolama Hizmeti	32
Isıtma & Soğutma	32
Maksimum Stant Yüksekliği	32
Moloz	33
Reklam & Sponsorluk Hizmetleri	33
Stant İçi Gösteri ve Sunumlar	33
Tavan Kullanımı	33
Yerleşim Planı ve Teknik Plan	33
<b>STANTSIZ - ÖZEL TASARIMLI STANT</b>	34
Stant Tasarımcı Firmaların Alana Girişi	34
Stant Proje İnşa İzni	34
Proje Sorumluluk Taahhütnamesi	35
Taahhütname İçin Gerekli Evraklar	35
Komşu Stantlar ve Stant Sirtının Kapatılması	35
Stant Söküm İşlemleri	35
Ekstra Stant Malzemeleri	35
<b>TEKNİK HİZMET FORMU</b>	36



## 2024 Katılımcı Bilgilendirme Kılavuzu

### İÇİNDEKİLER

ELEKTRİK TALEBİ	36
SU TALEBİ	36
HALI TALEBİ	37
EVYE TALEBİ	37
BASINÇLI HAVA TALEBİ	37
<b>KAROLAJLI PLAN FORMU</b>	38
<b>STANT TASARIMCI FİRMA BİLGİLERİ</b>	40
STANT TASARIMCI FİRMA BİLGİLERİ	40
<b>FUAR ALANI KURALLARI</b>	41
<b>PROJE İNŞA İZİN ALMA SÜRECİ</b>	44



## 2024 Katılımcı Bilgilendirme Kılavuzu

### FUAR HAKKINDA

**Fuarın Adı** : WORLD SPORTS İSTANBUL 2024  
**Fuarın Organizatörü** : TAM FUARCILIK VE ORGANİZASYON A.Ş.  
**Fuar Tarihi** : 10-13 Ocak 2024  
**Fuar Alanı Adresi** : İSTANBUL FUAR MERKEZİ  
**Ziyaret Saatleri** : 10-11-12 Ocak / 10:00 - 19:00  
13 Ocak / 10:00 - 20:00

### ORGANİZATÖR İLETİŞİM BİLGİLERİ

#### **Fuar Yönetim**

KEREM ÇELİK

+90 543 448 99 88

info@worldsportsistanbul.com

#### **İdari İşler & Operasyon**

AHMET SUCAKLI

+90 533 164 79 89

ahmet@tamfuar.com

## 2024 Katılımcı Bilgilendirme Kılavuzu

### **ALT HİZMET SAĞLAYICILAR İLETİŞİM BİLGİLERİ**

Fuar kurulum; organizasyon ve söküm süreci ile ilgili danışmak istediğiniz hususlarda aşağıda iletişim bilgileri yer verilen alt hizmet sağlayıcıları ile temasa geçebilirsiniz.

#### **ISG EVRAK VE PROJE DENETİM EKİBİ**

**Akbulut Akademi İş Sağlığı ve Gv. Eđit. Dan. Denetim Hiz. Ltd. Őti.**

YeŐilky Mah. Dnya Tic. Mrk. No: 10/42 YeŐilky / İSTANBUL

Fuar alanında stand kurulumu iin alıŐma yapacak personellerin alana girebilmesi iin GiriŐ Kartı alması gerekmektedir.

GiriŐ kartlarının oluŐturulabilmesi iin aŐađıdaki linkten firma bilgileri girilerek yeni yelik oluŐturulmalı, personel ekleyerek ilgili personeller iin aŐađıda belirtilen evrakların sisteme yklenmesi gerekmektedir.

<http://program.akbulutakademi.com.tr/>

#### **SGK İŐE GİRİŐ BELGESİ**

Temel İş Sağlığı ve Gvenliđi Eđitim Belgesi (Geerlilik sresi 1 yıldır)

İŐyeri Hekimi Onaylı Sağlık Raporu (Geerlilik sresi 1 yıldır)

Diđer koŐullu belgeler;

Mesleki Eđitim Belgesi veya Diploma (Elektrikiler iin)

Yukarıda yer alan evraklar tarafımıza ulaŐtırıldıđında GiriŐ Kartları hazırlanacaktır ve GiriŐ Kartları iş gvenliđi biriminden kiŐisel olarak teslim alınabilecektir.

alıŐanların alanda kurulum veya skm yaparken kiŐisel koruyucu donanımlarını eksiksiz giymesi zorunluluktur. (İŐ Ayakkabısı, Eldiven, Reflektrl Yelek vb.)

#### **FUAR İŐ GVENLİĐİ BİRİMİ**

**Tel** : 0532 742 85 88 - 0212 438 38 53

**Mail** : fuar@akbulutakademi.com.tr

nur.kuru@akbulutakademi.com.tr

## 2024 Katılımcı Bilgilendirme Kılavuzu

### FUAR ALANINA ULAŞIM

İFM Fuarcılık – Yeşilköy Mah. Atatürk Cad. İfm Fuar Merkezi 1.Hall Üstü,  
Bakırköy, 34149 İstanbul, TÜRKİYE

Fuara hızlı ulaşım için; Marmaray ve Metrobüs hatlarını kullanabilirsiniz.

Detaylı Bilgi için : <https://worldsportsistanbul.com/>



### Fuar Ziyaret Günleri ve Saatleri

Fuar Tarihi ve Ziyaret Saatleri: 10-11-12 Ocak / 10:00 – 19:00  
13 Ocak / 10:00 – 20:00

**Hall 1'de hizmet verecek Organizatör Ofisimize  
07-10 Ocak 2024 tarihleri arasında ulaşabilirsiniz.**

## 2024 Katılımcı Bilgilendirme Kılavuzu

### KATILIMCI BİLGİLENDİRME KILAVUZU AYDINLATMA METNİ

**Tam Fuarcılık ve Organizasyon A.Ş.** olarak 6698 sayılı Kişisel Verilerin Korunması Kanunu'nda tanımlı veri sorumlusu sıfatıyla işlediğimiz kişisel verilerinizin güvenliğine önem veriyoruz. Bu nedenle sizleri kişisel verilerinizin işlenmesine ilişkin olarak bilgilendirmek isteriz.

#### **Kişisel Verilerinizin İşlenme Amacı ve Hukuki Sebebi**

Kişisel verileriniz 6698 sayılı Kişisel Verilerin Korunması Kanunu ve ikincil düzenlemelere uygun olarak aşağıda belirtilen amaçlar ve hukuki sebepler çerçevesinde işlenmektedir: Bu kapsamda fuara katılım ve fuar katılımcılarının sunulan katılımcı bilgilendirme kılavuzu suretiyle temin edilen, "Ad-Soyad, Mail Adresi ve Telefon Numarası, Meslek Bilgisi, İletişim Bilgileri, T.C. ve/veya Yabancı Kimlik Numarası, Vergi Numarası, Banka Hesap Bilgisi, İşyeri Adres bilgisi, Ek Hizmet Bilgileri gibi kişisel verileriniz fuara katılım göstermeniz, fuar süreçlerinin yürütülmesi ve iletişime geçilebilmesi amacıyla "6698 Sayılı Kanun'un m.5/2-c maddesi uyarınca bir sözleşmenin kurulması veya ifasıyla doğrudan doğruya ilgili olması kaydıyla, sözleşmenin taraflarına ait kişisel verilerin işlenmelerinin gerekli olması hukuki sebebi uyarınca işlenmektedir.

#### **Kişisel Verilerin Aktarılması**

**Tam Fuarcılık ve Organizasyon A.Ş.** kişisel verilerinizi yukarıda sayılan amaçlar doğrultusunda ortak ve iştirakleriyle (ve/veya işin yerine getirilmesi için paylaşılması gereken üçüncü kişi iş ortakları ve çözüm ortaklarıyla) ve tedarikçilerle (İş Sağlığı ve Güvenliği, Teknik Hizmet, Ek Hizmet, Temizlik, Güvenlik, Lojistik Şirketleriyle) Kanun'un 8. ve 9. maddelerine uygun olarak paylaşılabilir.

#### **Kişisel Verilerin Toplanma Yöntemleri**

**Tam Fuarcılık ve Organizasyon A.Ş.** kişisel verilerinizi bu aydınlatma metni ile bunun yanı sıra başka yöntemlerle **Tam Fuarcılık ve Organizasyon A.Ş.** ile iletişime geçerek açıkladığınız durumlarda da kişisel verileriniz toplanmaktadır.

#### **Kişisel Verilerinize İlişkin Haklarınız**

Veri sahibi olarak **Tam Fuarcılık ve Organizasyon A.Ş.** 'ye başvurarak; 6698 sayılı Kanun'un 11. maddesinde sayılan haklarınıza ilişkin taleplerinizi Veri Sorumlusuna Başvuru Usul ve Esasları Hakkında Tebliğ'de öngörülen başvuru usullerine uygun olarak **Tam Fuarcılık ve Organizasyon A.Ş.** 'ye iletmeniz durumunda Tam Fuarcılık ve Organizasyon A.Ş. talebinizi niteliğine göre en kısa sürede ve en geç 30 (otuz) gün içinde ücretsiz olarak sonuçlandıracaktır. Ancak, işlemin ayrıca bir maliyeti gerektirmesi hâlinde, **Tam Fuarcılık ve Organizasyon A.Ş.** Kişisel Verileri Koruma Kurulunca belirlenen tarifedeki ücreti talep edebilecektir.

Detaylı bilgi için [www.worldsportsistanbul.com](http://www.worldsportsistanbul.com) adresinde bulunan Kişisel Verilerin Korunması Politikamızı inceleyerek öğrenebilirsiniz.



## 2024 Katılımcı Bilgilendirme Kılavuzu

### Katılımcı Kart, İSG Kart ve Ziyaretçi Giriş Kartı Bilgileri

**Katılımcı Kartı:** Katılımcı tarafından, temsilcilerinin fuar alanına girişlerinde ve stant alanında kendilerini tanıtabilmesi amacıyla kullanılır.

- Ekstra Katılımcı Kartı talepleri, fuar alanında temin edilecektir.
- Katılımcılara verilen Katılımcı Kartları kişiye özeldir; başkasına devredilemez.
- Söz konusu kartlar dışında fuara Katılımcı sıfatı ile giriş yapılamaz.

**İSG Giriş Kartı:** Katılımcı ve standı kuracak Stant Tasarımcı Firmaların ve temsilcilerinin fuar alanına girişlerinde ve montaj günlerinde alanda çalışabilmeleri amacı ile kullanılır.

**Ziyaretçi Giriş Kartı:** Fuar ziyaretçilerinin fuar günleri, fuarı ziyaret edebilmeleri için kullanılır.

### Katılımcı Kart & İSG Kart ve Ziyaretçi Giriş Kartı Dağıtım Noktaları

Katılımcı Kartları	Dağıtım Noktası	Aktif Günler	Açılış Saati	Kapanış Saati
09.01.2024 Tarihi itibariyle geçerlidir.  <small>Not: Fuar günleri stant içerisinde görev alacak Katılımcı firma yetkililerine verilir.</small>	1 Hall Giriş	09-13 Ocak 2023	09:00	19:00
İSG Kartları	Dağıtım Noktası	Aktif Günler	Açılış Saati	Kapanış Saati
07-09 Ocak 2024 Tarihleri arasında geçerlidir.  <small>Not: 1 - İSG Kartı olmadan alana giriş yapmak yasaktır. 2 - Kurulum süresince alana giriş yapacak kişilere verilir.</small>	1 Hall Giriş	07-09 Ocak 2023	09:00	19:00
Ziyaretçi Giriş Kartları	Dağıtım Noktası	Aktif Günler	Açılış Saati	Kapanış Saati
10-13 Ocak 2024 (Çarşamba-Cumartesi) Tarihleri arasında geçerlidir.  <small>Not: Fuar günleri fuarı ziyaret edecek kişilere verilir.</small>	1 Hall Giriş	10-13 Ocak 2023	10:00	19:00

## 2024 Katılımcı Bilgilendirme Kılavuzu

### **LOJİSTİK HİZMETLERİ & FORKLİFT & VİNÇ**

Gruptrans Lojistik, **WORLD SPORTS İSTANBUL 2024**'nin Resmi Lojistik Firması'dır. Gruptrans Lojistik hizmet kapsamı şöyledir:

- Taşımacılık ve Gümrük Belgelerinin Düzenlenmesi
- Gümrükleme ve Geçici Kabul İşlemleri
- Uluslararası (Gidiş - Dönüş) Taşıma
- Dahili Taşıma (Liman - Havalimanı ve Etkinlik Alanı Arasında Gümrüklü / Gümrüksüz Taşıma)
- Paket Açma ve Konumlandırma
- Elleçleme
- Fuar Alanına Depolama

Gruptrans Lojistik, fuar alanındaki tek lojistik sorumlusudur. Başka firmalardan alınan forklift ve vinç hizmeti fuar alanına alınmayacaktır. 09 – 11 Ocak 2024 tarihleri arasında 09:30 – 21:30 saatleri arasında olan stant montaj sürecinde talebe bağlı ve malzeme taşıma amaçlı ücreti karşılığında Forklift ve Vinç Hizmeti verilir.

Fuar söküm süreci olan 13 Ocak 2024 saat 19:00'den, 14 Ocak 2024 saat 10:00'a kadar, talebe bağlı olarak, malzeme taşıma amaçlı ücreti karşılığında forklift ve vinç hizmeti verilir.

#### **REKLAM HİZMETLERİ VE TOPLANTI SALONLARI**

Fuar alanında tanıtım faaliyetinde bulunmak isteyen veya Toplantı odası kiralamak isteyen Katılımcı, fuar alanında yapabileceği tanıtım olanakları için gerekli bilgiyi müşteri temsilcileri'nden edinebilir.

Basın Odası

Ana Fuaye'de yer alacak Basın odasına sormak istediğiniz tüm sorular için Ahmet Sucaklı ile iletişime geçebilirsiniz.

## 2024 Katılımcı Bilgilendirme Kılavuzu

### ÖNEMLİ KURALLAR

- Fuarda yer alan bütün katılımcılar zamanlama tablosuna uymalıdır.
- Fuar alanı boşaltımı takvime uygun olarak yapılacaktır.
- Fuarın son günü hangar kapısı açıldıktan sonra hiçbir sorumluluk kabul edilmeyecektir.
- Tüm stantlar kuruluş aşamasının son günü olan 09.01.2024' de saat 18:00'da tamamlanmış olarak hazır olmalıdır.

### GENEL KURALLAR

Fuar dönemi salon içerisinde stant veya ürün çalışması yapılamaz. Bu tür çalışmalar fuar kapanışından sonra Katılımcı Firma tarafından "Akşam Çalışması Talep Formu" düzenlenerek Alan Yönetimine sunulur. **TAM FUARCILIK VE ORGANİZASYON A.Ş.** Alan Yönetimi uygun görmesi durumunda belirlediği süreler içerisinde ücreti karşılığında çalışma yapılmasına izin verecektir. Taleplerinizi ahmet@tamfuvar.com adresinize bildirmeniz gerekmektedir.

- Fuar alanına paket yemek servisi, tabldot yemek, catering, cocktail, coffee break vb. hizmetlerin dışarıdan getirilmesi kesinlikle yasaktır. Bu konuda tek yetkili İFM Fuarcılık A.Ş.'dir.
- Yangın dolaplarının ve menfezlerin, teknik oda ve acil çıkış kapı önlerinin, yangın ihbar buton önlerinin bulunduğu noktaların kapatılması kesinlikle yasaktır.
- Yangın dolaplarının önünün salon koridorlarına bağlantı yapılacak şekilde açık bırakılması, bu koridorların herhangi bir zeminine uygulama yapılması ve önlerine eşya konulması yasaktır.
- TAM FUARCILIK VE ORGANİZASYON A.Ş.** ile Fuar Katılım Sözleşmesi imzalayan Fuar Katılımcısı herhangi bir sözleşme imzalamayan ancak fuar katılımcısının anlaşmalı olduğu ve/veya Fuar Katılımcısı adına hareketle fuar alanında dekorasyon, stant işi yapan Firma, Fuar Katılımcısının onayı dâhilinde ve/veya anlaştığı dekoratör firmanın onayı dâhilinde nihai olarak elektrik işinin taşere edildiği ve fuar alanında bizzat elektrik işlerini gören, uygulama yapan firma, uygulama yaptığı standın elektrik iç tesisatının tüm hukuki mevzuata uygun olduğunu, elektrik kablo kesitlerin doğru ve topraklamanın mevcut olduğunu, kullanılan elektrik pano ve şalt malzemesinin TSE damgalı ve 16 mA değerinde kaçak akım rölesinin bağlı ve çalışır olduğunu kabul ve beyan eder.
- Elektrikle ilgili yaşanması muhtemel ve/veya gerçekleşen tüm risklerden dolayı, **TAM FUARCILIK VE ORGANİZASYON A.Ş.**'nin, diğer fuar katılımcılarının, diğer fuar katılımcıları adına iş gören dekoratörlerin, 3'üncü kişilerin, fuar salonlarının mal sahibinin ya da ilk paragrafta yer alanlar adına çalışanların uğradığı zararlardan dolayı; ilk paragrafta adı geçenlerin tümü; birlikte müştereken ve müteselsilen hukuki ve cezai anlamda sorumlu olduklarını, işbu sorumluluğun yalnızca kusur sorumluluğu olmadığını, kusurları olmasa dahi sorumlu olduklarını kabul, beyan ederler. Zarar görenin ilk talebi üzerine iş bu zararı karşılamayı; **TAM FUARCILIK VE ORGANİZASYON A.Ş.**'ne hiçbir şekilde rücu etmeyeceğini kabul, beyan ve taahhüt ederler.

## 2024 Katılımcı Bilgilendirme Kılavuzu

### ÖNEMLİ KURALLAR

- Stant film ve fotoğraflarını, stant yetkilisinin izni olmak şartı ile **TAM FUARCILIK VE ORGANİZASYON A.Ş.**'nin yalnızca yetki vermiş olduğu fotoğraf kuruluşları çekebilir. Bu tür çalışmalar fuar kapanışından sonra Katılımcı Firma tarafından "Fotoğraf ve Video Çekim Formu"düzenlenerek Alan Yönetimine sunulur. İstanbul Fuar Merkezi Alan Yönetimi uygun görmesi durumunda belirlediği süreler içerisinde ücreti karşılığında çalışma yapılmasına izin verecektir.
- Logolar ve servis bölümünde her türlü çalışma yetkisi İFM Teknik Servis elemanlarına aittir. İzinsiz çalışma saptandığı takdirde 15.000 TL cezai işlem uygulanır.
- Stantlarda ses seviyesi stant dışına taşmayacak şekilde minimum düzeyde tutulmalıdır. (80 db).
- Stantta makine sergilenecekse; makineler çalıştığı sürece çevre güvenliği sağlanmalıdır. Sağlık riski taşıyan egzoz gazı üreten makineler ancak gaz açık havaya aktarılabilirse salon içinde çalıştırılabilir.
- Fuar alanı güvenliğini **TAM FUARCILIK VE ORGANİZASYON A.Ş.**'nin belirleyeceği güvenlik şirketi tarafından sağlanmaktadır. Güvenlik görevlileri, fuar süresince gerekli gördüğü güvenliğe yönelik her türlü tedbirleri almaya ve uyarıları yapmaya yetkilidir. Katılımcı firma personeli, ilgili güvenlik şirketi tarafından bildirilen uyarı ve tedbirlerin yanı sıra katılımcı kılavuzunda belirtilen kurallara uymak yükümlülüğündedir. Fuar alanı veya stant alanı içerisinde dışardan güvenlik personeli getirilemez.
- Araçlar, sadece **TAM FUARCILIK VE ORGANİZASYON A.Ş.**'nin izni dahilinde belli bir süre aralığında giriş yapabilirler. Araçların salon içine girişleri sadece ükleme ve boşaltma içindir.

### ÖNEMLİ KURALLAR

- TAM FUARCILIK VE ORGANİZASYON A.Ş.** Güvenlik için gerekli görüldüğü takdirde, yetkili personel bina ya da salon girişinde araçları kontrol edebilir.
- Giriş, yerleşim, toplanma ve boşaltma esnasında stant bölgesi temizliği katılımcıya ve temsilcilerine aittir.
- TAM FUARCILIK VE ORGANİZASYON A.Ş.** katılımcıya ait eşyaların kaybolması, çalınması veya hasar görmesinden sorumlu değildir.
- Salonlardaki herhangi bir bölgenin (duvarlar, kolonlar, taban gibi) değiştirilmesi, zarara uğratılması, kirletilmesi, lekelenmesi kesinlikle yasaktır. Aksi durumda hasar bedeli katılımcı firmaya fatura edilir.

**ÖNEMLİ:** Stant projelerini onaylatmayan firmaların alana girişine izin verilmeyecektir.

- Fuar alanında sigortasız işçi çalıştırılmaz. Katılımcı firmalara ait saha çalışanlarının temel iş sağlığı ve eğitimi almış olması zorunludur. İSG kuralları gereği tüm saha elamanlarının kişisel koruma ekipmanlarını alanda kullanma zorunludur. Kullanılmaması durumunda cezai işlem uygulanır.
- Stant kurulumu sırasında acil çıkış kapılarının ve teknik odaların önleri kesinlikle kapatılmaz. Fuar döneminde bile acil çıkış koridoruna zeminden ya da yukarıdan müdahale edilemez.

## 2024 Katılımcı Bilgilendirme Kılavuzu

- Stant dekorasyon projelerinin, mimari ve elektrik planlarının fuar başlangıç tarihinden en geç 15 gün önce Akbulut Akademi İş Sağlığı ve Gv. Eđit. Dan. Denetim Hiz. Ltd. Őti. Denetim Birimi'ne onaylatmıř olması gerekmektedir.
- Halı seriminden sonra koridorlara malzeme bırakılması, stant alıřmalarının devam etmesi kesinlikle yasaktır. Halı zerinde transpalet, iskele vs. ađır malzeme tařınmasına msaade edilmeyecektir. Halı zerine malzeme bırakılamaz. p atılamaz ve kirletilemez.
- Fuar alanında malzeme tařınması ve yklenmesi İFM'nin resmi tařıyıcısı firması ile yapılmaktadır. Dıřarıdan vin ve forklift giriři yasaktır.

**KATILIMCI**, dekorasyon firmasının imzalamıř olduđu tm maddeler iin mteselsilen sorumlu olduđunu kabul, beyan ve taahht eder.

- Fuaye alanları tamamında ahřap stant, parke, sunta zemin, boya, kaynak, kesme, bime vb. Uygulamalara izin verilmemektedir.
- Kuracađınız her bir standın teknik grselini (mimari, elektrik dađıtım Őeması dahil Akbulut Akademi İş Sağlığı ve Gv. Eđit. Dan. Denetim Hiz. Ltd. Őti. portalı zerinden sisteme ykleyerek gvenli bir stant kurulumu iin onay alınması gerekmektedir.
- Fuar kurulum ve skm ařamasında grev alacak firma alıřanları isg kuralları geređi Akbulut Akademi İş Sağlığı ve Gv. Eđit. Dan. Denetim Hiz. Ltd. Őti. firması zerinden alıřma kartlarını aldıktan sonra fuar alanında uygulama yapabileceklerdir.

### **FUAR ESNASINDA;**

- Stant alanı dıřında basılı malzeme dađıtmak, Fuar alanı ve evresinde reklam yapmak,
- Fuar katılımcısı olmayan firmaların reklamını yapmak veya rnlerini sergilemek kesinlikle yasaktır.
- Boř alanların **TAM FUARCILIK VE ORGANİZASYON A.Ő.** yazılı izni olmadan depo olarak kullanmak yasaktır.
- Fuar kurulumu, sresi, skm dneminde hollerde ve stantlarda sigara imek kesinlikle yasaktır. Uymayanlar stant ve salondan dıřarı ıkarılacaktır.
- Stantlarda TSE standartlarına uygun elektrik panosu, komponenti ve 16 mA'lik kaak akım rlesi kullanmayan katılımcı ve dekoratrlere iş sađlıđı ve gvenliđi geređi elektrik bađlantısı verilmez.
- Kurulum ve skm ařamalarında kullanılması kesinlikle yasak olan iřlemler: Alıpan, boardex vb. Plakalar, spre y ve basınlı boya sistemleri, kaynak iřlemleri (birleřtirici kaynak hari) oksijen kaynađı, basınlı tpler, stantlarda klima ve ısıtıcı komponentler kullanılması, kesim, zımpara kullanımında toz tutucu torba kullanılması Őartı ile kısa sre iin izin verilir.



## 2024 Katılımcı Bilgilendirme Kılavuzu

### **EKSTRA HİZMETLER VE MALZEMELER**

- Fuar alanı dışından hiçbir şekilde yiyecek ve içecek getirilemez. Cemile Sultan restoranı tarafından yiyecek ve içecek hizmeti sunulmaktadır.
- İSG kuralları gereği stantlarda yangın tüpü bulundurulması zorunludur. Stant içlerinde yangın tüpü bulundurulmalıdır.
- Fuar kurulum aşamasında özel stantların zeminleri atılmadan önce elektrik, telefon, su, hava gibi taleplerin noktasal olarak belirlenmesi zorunludur.
- Elektrik besleme kablosunun ana çıkış noktası olan rögar kapağına yaşanabilecek olumsuz durumlara karşı her an müdahale edilecek şekilde tasarlanarak "müdahale kapağı" bırakılması zorunludur. Tüm teknik donanımlar, malzemeler ve stant eşyaları fuar boyunca belli bir kiralama esasına bağlıdır. Donanımlar daimi olarak organizasyonun malıdır. Zarar görmüş ya da kaybedilmiş donanımlar katılımcıya fatura edilecektir.
- Tüm stant ekstra hizmet ve malzeme siparişleriniz için fuar giriş ve yerleşme başlangıcından önce yapacağınız başvurular hem malzeme temininde öncelik, hem de indirimli fiyatlardan yararlanmanızı sağlayacaktır. Dışarıdan stant temizlik firması ve ek malzeme girişleri kesinlikle yasaktır. KATILIMCI bu hizmetleri **TAM FUARCILIK VE ORGANİZASYON A.Ş.**'den almak zorundadır.

### **STANT YAPILANDIRMASI**

Stant Tasarımında Uyulması Gereken Önemli Kurallar

Stantların inşasında kullanılan materyaller için belirlenen yükseklik oranları aşağıda belirtilmiştir.

### **MAKSİMUM STANT YÜKSEKLİĞİ 5 m'dir.**

(Stant aydınlatma düzeni ve zemin yüksekliği dahil)

#### **Salon No**

1. HALL

#### **Normal Alan**

5,0 MT.

#### **Balkon Altı Alan**

2,5 MT.

Katılımcı ve dekoratörlerin diğer stantların önünü kapatacak şekilde uygulama yapması kesinlikle yasaktır.

Bu kural bazı fuarlarda fuar organizasyonu tarafından uygulamaya alınmamaktadır, bu konuda Proje Denetim Birimi'nden bilgi alabilirsiniz.

Fuar stantları, dikmeler ve sergilenecek ürünler, kimse için tehlike arz etmemelidir. İstendiği takdirde, halı ya da diğer yer döşemeleri ve duvar bölmeleri **TAM FUARCILIK VE ORGANİZASYON A.Ş.** tarafından belirli bir ücret karşılığında sağlanabilir.

## 2024 Katılımcı Bilgilendirme Kılavuzu

Fuar alanı zeminine boya, kesme, delme, vidalama, kaynak ve bu tarz çalışmalar yapılamaz.

Fuaye alanı kullanımı kesinlikle izne tabidir. Fuaye alanında kesinlikle boya, kesme, kaynak ve bu tarzda çalışma yapılamaz. (Modüler sistem, octanorm stant şeklinde stant kurulabilir.) Stant zemini karolaj veya halı olmalıdır. Parke, sunta vb. malzemeler kullanılamaz.

Fuar alanında, stant görseli perde, vinil, balon vb. materyallerin duvardan veya çatı demirlerinden asılması kesinlikle yasaktır. Söz konusu işlemler cezai işleme tabi olacak ve direk müdahale edilecektir.

Stant arka duvarlarına görsel amaçlı kullanılacak materyallerin alev yürümez veya yanıcı olmayan materyaller (Vinil ve perde vb.) kullanılması zorunludur.

Stant arkaları depolama amaçlı kullanılamaz (Stant malzemesi, Ürün, Palet, Sunta, Karton vs.) Stant arkaları, cepheleri yan ve önleri açık olmalıdır.

Organizasyonun düzenlendiği salonlar haricinde diğer salonlara veya ortak noktalara ürün, araç, römork vb. eşyalar konulması yasaktır.

Firmalar kendilerine ait eşyaları ve ürünlerini stant alanı içlerine almaları zorunludur. Fazla ürün veya eşyalar için depo kiralanabilir, aksi durumda malzemelerin fuar alanından uzaklaştırılması katılımcı firma sorumluluğundadır.

Komşu stantların duvarlarından daha yüksek kalan stant duvarı yapılacaksa, komşu stanttan görünen kısmının her zaman fuar alanının ve komşu standın bütünlüğünü bozmayacak şekilde temiz ve düzenli gözükmesi sağlanacaktır. Lütfen unutmayınız ki bu duvarların arka taraflarına firma isim ve logoları asmak kurallara aykırıdır.

Stantların, koridorlardan görülen dış yüzeylerinde dekore edilmeleri gerekmektedir. Firmalar kendilerine ayrılmış olan stant alanlarının dışına taşmamalıdır.

Kullanılan stant materyallerinin yangın sertifikaları stantların imalatçı firmaları tarafından özel dekorasyon projeleri ile birlikte verilmek zorundadır. Buna göre kullanılan tüm malzemelerin alevli yanmaz veya yangına dayanıklı maddeden yapılmış olması gerekmektedir. İhtiyaç duyulduğunda, firmaların yetkililerinden kullanılan malzemelerin yangına dayanıklılıklarını belirten bir belge istenebilecektir. Katılımcı statik güvenliği sağlamak ve gerekli görüldüğü takdirde ispat etmek üzere statik sertifikasını standında bulundurmaktan sorumludur.

Özel dekorasyonlu firmalar kendi firma isimlerini içeren tabelalarını, oluşturacakları dekorasyon çalışmalarını dahilinde bulundurmaları durumundadırlar. Bu tabelalar stant sınırları dışına taşamaz.

## 2024 Katılımcı Bilgilendirme Kılavuzu

Katılımcı ve dekoratörlerin diğer stantların önünü kapatacak şekilde uygulama yapması kesinlikle yasaktır. Bu kural bazı fuarlarda fuar organizasyonu tarafından uygulamaya alınmamaktadır. Bu konuda Proje Denetim Biriminden bilgi alabilirsiniz.

### STANT YAPILANDIRMASI

- Katılımcı firma dekorasyon planında; 26x70 mm boyutunda bir zeminde ve üzerinde harf boyutu 100 mm olacak şekilde stant numarasına koridorlardan gözükecek şekilde mutlaka yer verilmesi bu yerin (karolaj plan formu)'de gösterilmesi gerekmektedir.
- Katılımcı kendi kaplama malzemesini kullandığı takdirde, bunları zemine yapıştırma veya çakma yapamayacağını göz önünde bulundurmalıdır. Zemine halı kaplamasını çift taraflı bant ile yapmak mümkündür. Diğer kaplamalar için katılımcının stant zeminini bir ahşap platform ile döşemesi ve bunun üzerine kaplama malzemesi uygulaması tavsiye edilir.
- Stantlar yangın algılama donanımları ve yangın söndürücülerin kullanımına uygun yerleştirilmelidir.
- Talep edilen ve bedeli ödenen ekstra elektrik gücü özel dekorasyon inşası amacıyla kullanılmalıdır.
- Toplanma ve boşaltma aşamasında; katılımcıların veya stant inşa ekibinin halı veya yer kaplaması öncesi kullandıkları çift taraflı yapışkan bantı zeminden tamamen sökmeleri gerekmektedir. Bu sökme işleminden sonra geride kalan tüm zarar görmüş alan ve / veya ekipmanların tamir ve yenileme masrafları katılımcıdan talep edilecektir.
- Salonlardaki herhangi bir bölgenin (duvarlar, kolonlar, zemin vb.) değiştirilmesi, zarar verilmesi, kirletilmesi, lekelenmesi kesinlikle yasaktır.
- Stantların içinde bulunan kolonların üzerindeki yangın söndürme noktaları ve menfez önlerinin kapatılması kesinlikle yasaktır.

### İki Katlı Stantlar

- Çift katlı stantlar için, TMMOB İnşaat Mühendisleri Odası'na kayıtlı inşaat mühendisi tarafından kurulacak standın proje ve teknik uygulama, statik proje taahhütnamesi, imzalı kaşeli haliyle Tanas Proje Denetim Birimine gönderilerek onay alınması gerekmektedir.
- İki kat kullanıldığında stant genel yüksekliğinde herhangi bir artış kesinlikle yapılamaz (Genel yükseklik 5 metre). Minimum stant cephe açıklığı tüm stantlarda %25 olmalıdır. Üst kat, tüm stant sınırlarından 1metre geride kalmalıdır.

## 2024 Katılımcı Bilgilendirme Kılavuzu

- Yüğü taşıyan elementler, alt katın tavanı, aynı zamanda üst katın tabanı kolayca yanabilecek materyallerden olmamalıdır. Tüm merdivenlerin genişliğı en az 1 metre olmalıdır.
- Fuara stantsız katılımı (özel dekorasyonla) katılan katılımcılarımızın elektrik kW taleplerini Fuar Destek Hizmetleri Bölümüne bildirmeleri zorunludur.
- Özel Dekorasyonlu stantların elektrik, su, telefon hizmetlerinde sadece kablo standı ulaştırılır. Stant içi bağlantı materyalleri firmalarca karşılanır.
- Stant yapımında kullanılan materyaller ve diğler stant malzemeleri alevli yanmaz materyallerden olmalıdırlar.
- Fuar salonlarında; materyallerin kesimi, sprey boyama ve büyük ölçüde kaynak işlemlerinin yapılması yasaktır.
- Salon içinde yapılması gereken küçük ölçekli kaynak işleri ve materyallerin kesim işleri proje denetim birimine bildirilmeli ve çevredeki alanlar korumaya alınarak yangın söndürücü materyaller göz önünde tutulmalıdır.

### TEKNİK BİLGİLER

Balkon altlarında farklı tavan yükseklikleri geçerlidir. Eğer yerinizin nerede olduğundan emin değilseniz, lütfen fuar yönetimine ve / veya organizatöre başvurunuz.

Katılımcıların, fuarın genel estetik yapısını göz önünde bulundurmaları ve bu konuda fuar yönetiminin uyarılarını dikkate almaları rica olunur.

### MAKSİMUM TABAN YÜKÜ

Fuar binası içinde metrekareye düşen uygun görülmüş taban ağırlığı maksimum 2000 kilogram olarak saptanmıştır. Tek nokta yüklemesine izin verilmemektedir. Ağırlık dağıtılmalıdır.

### KARGO KAPILARININ ÖLÇÜLERİ

Salon 1:	En: 500 cm	Yükseklik: 750 cm
Salon 2:	En: 450 cm	Yükseklik: 530 cm
Salon 3:	En: 750 cm	Yükseklik: 880 cm
Salon 4:	En: 550 cm	Yükseklik: 500 cm
Salon 5:	En: 550 cm	Yükseklik: 500 cm
Salon 6:	En: 600 cm	Yükseklik: 500 cm
Salon 7:	En: 600 cm	Yükseklik: 500 cm
Salon 8:	En: 600 cm	Yükseklik: 500 cm

## 2024 Katılımcı Bilgilendirme Kılavuzu

### TEKNİK BAĞLANTI NOKTALARI

Elektrik, su, basınçlı hava ve telefon hatlarının bağlantı noktaları zeminin altındaki servis bölümünün içindedir.

Bu bölüme İFM teknik personeli dışında müdahale edilmesi kesinlikle yasak ve cezai işleme dahildir.

İzinsiz çalışma saptandığı takdirde 3.000 TL cezai işlem uygulanır.

### ARAÇLAR İÇİN GİRİŞ GENEL KURALLAR

Binek araçların salonları girmesi kesinlikle yasaktır. Yük araçların. TAM FUARCILIK VE ORGANİZASYON A.Ş. onayı dahilinde 1 saatliğine salonlara alınır. 1 saati aşan durumlarda firmaya araç başına 1.000 TL cezai işlem uygulanır.

Salon içerisindeki araçlar yürüyüş hızında (5km/saat) hareket etmelidir. Güvenlik için gerekli görüldüğü takdirde, yetkili personel, fuar alanı girişinde ve çıkışında bütün araçları kontrol edebilir.

Araçların acil çıkış kapılarının, yangın söndürme gibi güvenlik donanımlarının ya da kargo kapılarının önünde bırakılması ve fuarın kuruluşu esnasında taşıma yapan ticari nakliye araçlarının fuar süresince otoparkta bulundurulması yasaktır.

Bu kurallara uymayan araçlar, otopark ve çekici ücreti araç sahibine fatura ettirilmek suretiyle çektirilebilir. Oluşabilecek hasarlardan firmamız sorumlu değildir.

### Fuar Hizmetleri Destek Ofisi

Giriş ve yerleşme, fuar ve toplanma-boşaltma esnasında her türlü teknik konulardaki sorunuz için hollerde bulunan Fuar Hizmetleri Destek Ofisine başvurabilirsiniz.

### EKSTRA HİZMETLER VE MALZEMELER

Fuar alanında ihtiyaç duyacağınız tüm ekstra malzeme ve teknik hizmet gereksinimleriniz **TAM FUARCILIK VE ORGANİZASYON A.Ş.** Katılımcı Destek Servisi tarafından karşılanacaktır. Aşağıda ayrıntıları verilmiş olan ekstra destek hizmetlerini ilgili formları doldurarak talep edebilirsiniz. Ekibimizin elemanları formları gönderdikten sonra sizlerle hemen temasa geçecektir.

Ekstra tüm malzemeler stoklarla sınırlıdır.

### ELEKTRİK

Elektrik besleme kablosunun ana çıkış noktası olan rögar kapağına yaşanabilecek olumsuz durumlara karşı her an müdahale edilecek şekilde tasarlanarak "müdahale kapağı" bırakılması zorunludur.

Talep ettiğiniz elektrik kablosu çıkışı standınıza bırakılır. Bağlantı sorumluluğu size aittir. Katılımcının kullanımına sunulabilecek elektrik enerjisi; topraklama, sistemde 5Ω seviyesinde mevcuttur. Özel topraklama mutlaka önceden talep edilmelidir. 15 KW'tan büyük enerji gerektiren taleplerde stant içine mutlaka cihaz tepe akımını sınırlayan bir düzenek (kontrolör, vb.) kurulması zorunludur.



## 2024 Katılımcı Bilgilendirme Kılavuzu

Trifaze uygulamalarda, fazlara binen yükler eşit olarak dağıtılmalıdır. Hatalı ve eksik dağıtımdan fuar yönetimi sorumlu değildir. Hatalı ve eksik uygulama sonucunda sistemde veya tesiste meydana gelen hasarlar katılımcıya faturalandırılacaktır.

Genel olarak stantların elektriği fuar kapanış saatin den 30 dakika sonra kapatılır. Katılımcı tarafından, fuar yönetiminden önceden talep edilmesi ve tesisatının uygunluğunun denetimi sonrasında; stantlara 24 saat elektrik sağlanabilir.

Ekstra elektrik taleplerinizi eksik bildirdiğiniz durumlarda, stantlarınızda aşırı güç kullanmanız elektrik yangınlarına yol açacağından taleplerinizi doğru hesaplayarak veriniz. Aksi durumda oluşabilecek olumsuzlukların sorumluluğu katılımcıya aittir.

Katılımcı tarafından kullanılan tüm elektrik malzeme ve materyallerin IEC ve TSE standartlarına uygun olmaları gerekmektedir. Bu belgeler gerektiğinde denetimimize maruzdur.

Ekstra teknik hizmetler **TAM FUARCILIK VE ORGANİZASYON A.Ş.** bünyesinde çalışan teknik servis elemanlarınca verilmektedir. Ehliyetsiz ve yetkisiz elemanları alt yapı giriş noktalarınızda görevlendirmeyiniz. Aksi halde ortaya çıkabilecek tüm olumsuzluklardan sorumlu tutulursunuz.

### **SU VE DRENAJ**

Su temini stant içine hortum ucu bırakılarak yapılır. Stant içinde su tesisatı katılımcı tarafından karşılanır. 1-2 Atm. basınçlı su mevcuttur. Su, içme maksadı ile kullanılmaz. Drenaj gideri çapı 50 mm ve tamamen akışkan sıvılar için verilmiştir.

Salondaki stantlara su bağlantı hizmeti verilmemektedir.

Su bağlantıları ücret karşılığında sağlanmaktadır. Ayrıca lavabo gibi ekstra malzemelerin temini de mümkündür. (Form 1) (Ödemesi yapılmayan talepler geçerli değildir.)

### **BASINÇLI HAVA**

Fuar alanı altyapısı basınçlı hava temin edecek şekildedir. Basınçlı hava 6 atm gücündedir. Stant içine temini 1/2'lik hortum ucu bırakılarak yapılır. Stant içi hava tesisatı katılımcı tarafından yapılmalıdır.

Basınçlı hava talepleriniz için Form doldurunuz. (Ödemesi yapılmayan talepler geçerli değildir.)

Lütfen elektrik, su, telefon, basınçlı hava donanımları için standınıza giriş noktalarını belirtiniz.

### **TEMİZLİK – ÇÖP VE ATIKLAR**

Giriş -Yerleşme ve Toplanma - Boşaltma süresince fuar alanı genel temizliği yapılmaktadır. Giriş ve Yerleşmenin son günü tüm alan elektrik süpürge ile temizlenmektedir. Koridor halıları serildikten sonra salonların genel temizliği ve halı süpürme işlemi yapılarak, katılımcılara fuar açılış günü sabahı temiz şekilde teslim edilir.

## 2024 Katılımcı Bilgilendirme Kılavuzu

Fuar esnasında; fuar alanı genel temizliği her gün fuar açılışından önce koridor halılarının süpürülmesi, atık ve çöplerin boşaltılmasını içerir. Stant içlerindeki temizlik esnasında koridorlara ve komşu stantlara kirlilik taşınmamalıdır. Fuar süresince her sabah genel salon temizliği yapılırken katılımcıların kendilerine ait atık madde ve çöplerini plastik torba veya çöp konteynirlerin içine koyarak stant önüne bırakmaları gerekmektedir. Bu çöpler görevliler tarafından toplanacaktır.

İFM fuar alanı stant temizlik hizmetleri ve fuar alanı temizliği **TAM FUARCILIK VE ORGANİZASYON A.Ş.** tarafından yürütülmektedir, organizasyon sürecinde temizlik şirketleri veya personelleri fuar alanında temizlik işlerini yürütmeleri kesinlikle yasaktır.

Fuar süresince standart stantlı katılımcıların form ile talep ettikleri temizlik, halı süpürme ve stant malzemelerinin temizliği şeklindedir. Stant temizliği talep edilmiyorsa, stant çevresini bant ile çeviriniz.

Lütfen, sipariş verdiğiniz tüm malzemelerin yerlerini stant planında belirtiniz ve bu formu sipariş formuyla birlikte gönderiniz. Formda yer almayan özel bir malzeme siparişi vermek isterseniz, lütfen bilgi, temin edilebilirlik ve ücret için **TAM FUARCILIK VE ORGANİZASYON A.Ş.** Fuar Hizmetleri Destek Ofisi'ni aramaya çekinmeyiniz. Siparişleriniz, ödemeleri tam olarak ve süresinde yapıldıktan sonra garanti edilebilir. Tüm teknik donanımlar, malzemeler ve stant eşyaları fuar boyunca belli bir kiralama esasıyla geri alınmak üzere verilmektedir. Donanımlar daimi olarak organizasyonun malıdır.

### GÜVENLİK - SİGORTA

Fuar alanı güvenliği (fuara giriş, yerleşim, fuar günleri, toplanma ve boşaltma süresince) gün/24 saat esasına göre Alan Yönetiminin belirleyeceği güvenlik şirketi tarafından sağlanmaktadır. Fuar alanı, güvenlik görevlileri ve kameralar kanalıyla kontrol edilmektedir. Ancak kamera kontrolü genel güvenlik ve asayişini sağlamaya yönelik olup, stant güvenliği amaçlı değildir.

Güvenlik görevlileri can güvenliği, hırsızlık, yetkisiz ve kaçak girişler ile katılımcı kılavuzunda yer alan kısıtlama ve yasaklamalar ile ilgili olarak gerekli gördüğü uyarıları yapmaya ve tedbirleri almaya yetkilidir. Katılımcı firma personeli, ilgili güvenlik şirketi tarafından bildirilen uyarı ve tedbirlerin yanı sıra katılımcı kılavuzunda belirtilen kurallara uymak yükümlülüğündedir. Stantların iç güvenliğinden katılımcıların kendileri sorumludur. Ancak katılımcı / katılımcılar ilave güvenlik tedbiri öngördüğü takdirde, ilgili güvenlik şirketinden ücreti mukabili stant güvenlik elemanı ve/veya ekipman kiralayabilir.

**TAM FUARCILIK VE ORGANİZASYON A.Ş.** kendi sorumluluklarını ve katılımcı lehine kamu sorumluluklarını içeren sigortası vardır. Herhangi bir fuarın iptali veya terki olasılığında doğacak olan maddi kayıplar ya da kendi stantlarında, malzemelerinde kasıtlı veya kasıtsız oluşabilecek zarar ziyan için katılımcıların kendilerine ait özel sigortaları olması gerekmektedir.

Katılımcı, fuar süresince stant konstrüksiyonu veya stant görevlisi olarak çalıştıracağı işçilerin her türlü sosyal sağlık yükümlülüklerini üstlenir. Fuar alanı için de sigortasız işçi çalıştırılması yasaktır.

## 2024 Katılımcı Bilgilendirme Kılavuzu

### **EKSTRA MALZEMELER MOBİLYA, ELEKTRİKLİ GEREÇLER VE DONANIM**

Tüm stant ekstra malzeme siparişleriniz için Form doldurup, formunuzu banka dekontuyla birlikte en geç fuar tarihinden 21 iş günü öncesine kadar iletiniz. Ödemesi yapılmayan talepler geçerli değildir.

Kiralanan parçalar, tek kullanımlık değildir ve bu yüzden her zaman yeni görünümde olmayabilir.

Teslim anında katılımcı, malzemelerin iyi durumda olduğunu onaylar ve kabul eder. Servis ya da donanım kalitesi hakkındaki şikayetlerin fuar bitmeden önce fuar yönetimi ve organizatöre yazılı olarak bildirilmesi gerekmektedir. Kiralık donanımlar, **TAM FUARCILIK VE ORGANİZASYON A.Ş.** yazılı izni olmaksızın üçüncü şahıslara aktarılamazlar. Hatasız bir malzemenin, katılımcı tarafından istenmemesi halinde, ödemenin geri verilmesi mümkün değildir.

Zarar görmüş ya da kaybedilmiş donanımların onarımı ya da yenilenmesi gerekli görüldüğünde katılımcıya fatura edilecektir.

Stant yapılandırması hakkında daha fazla bilgi için lütfen stant yapılandırmasını okuyunuz. Fuar kapandıktan hemen sonra, tüm malzemeler süratle toplanılmaları için hazırlanmalıdır.

Lütfen, tüm formlarınızı (sipariş ve bilgiler için) zamanında ilgili e-mail adresine belirtilen tarihte ulaştırınız. Fuar yönetimi ve organizatörü, bu tarihten sonra sipariş edilen servis ve malzemelerin mevcudiyetini garanti edemeyebilir.

Lütfen, tüm formların tam olarak doldurulmuş, her formda belirtilen bilgilerin (hall no, stant no, firma adı, vb.) verilmiş ve yetkili kişi tarafından imzalanmış olduğundan emin olunuz.

Formların ve ödemelerin fuar başlangıç tarihinden 7 iş günü önce tamamlanması gerekmektedir.

## 2024 Katılımcı Bilgilendirme Kılavuzu

Tüm fuar alanı siparişleri giriş ve yerleşme aşaması boyunca yapılabilecektir. Fuar alanında yapılan veya daha önce siparişi gönderilip ödemesi yapılmayan taleplere standart ücretler uygulanır.

Uygunsuz bir durum halinde **TAM FUARCILIK VE ORGANİZASYON A.Ş.**, servis ve sipariş edilen malzemeleri iptal etme yetkisi vardır.

### FUAR TOPLAMA & BOŞALTMA

Stantlardaki sergi malzemelerinin toplanması bitmeden malzeme çıkışına izin verilmemektedir.

Fuarın son günü kapanış saatinden itibaren zayıf hiçbir sorumluluk kabul edilmeyecektir. Katılımcı saat 21:00'a kadar standında bulunan ürünleri veya malzemelerini stand içinden çıkarmak zorundadır. **TAM FUARCILIK VE ORGANİZASYON A.Ş.**'nin hiçbir sorumluluğunun olmayacağı, bedelinin fatura edileceği bilinmelidir.

Toplanma ve boşaltma esnasında stant alanı ve / veya konstrüksiyonunda herhangi bir hasar tespit edilirse bu tutanakla belirlenecek ve hasarın bedeli katılımcı tarafından karşılanacaktır. Boşaltma süresince fuar alanı elektrik ve ışıklandırma hizmeti vermeyi sürdürecektir. Boşaltma esnasında **TAM FUARCILIK VE ORGANİZASYON A.Ş.** Alan Yönetim'inden izin almak koşuluyla taşıyıcı araçlar fuar alanına girebilirler.

Sergilenen ürünlerin fuarın kapanış saatinden önce toplanmasına ve paket edilmesine fuarın düzeni açısından izin verilmemektedir.

Boşaltım sürecinde belirlenen takvime uyularak firmaların buldukları alanlar temiz ve boş olarak saatinde fuar yönetimine teslim edilmelidir. Takvime uyulmaması halinde **TAM FUARCILIK VE ORGANİZASYON A.Ş.** Alan Yönetimi direk müdahale edebilecek, oluşacak tüm maliyetler cezai olarak işleme alınarak fatura edilecektir.

Çevre Koruma Yasaları çerçevesinde atık kontrol yönetmelikleri, endüstriyel atıkların geri dönüşleri konusunda bağlayıcı hükümler getirmiştir. Herhangi bir yasal yaptırımla karşılaşmamak için çalışma ve hazırlıklarımızı hassasiyetle sürdürmeliyiz.

Sözleşme gereği fuar kurulum ve söküm sonrası çıkacak olan tüm endüstriyel atıkların Katılımcı firma tarafından kaldırılması gerekmektedir, bu hizmetin firmanız tarafından yapıp yapılmayacağı konusunda tarafımıza bilgi vermenizi rica ederiz.

## KATILIMCI HİZMETLERİ

### FUAR KATALOĞU

Fuar kataloğunda yer alabilmeniz için tarafınıza göndermiş olduğumuz link üzerinden katalog formunu doldurabilirsiniz. Belirlenen zaman aralığı kapsamında formu doldurmayan katılımcılar katalogda yer alamayacaktır.

### KATILIMCI YAKA KARTLARI

Katılımcılar yaka kartlarını fuardan 1 gün önce ve fuarın açılış gününde katılımcı gişelerinden alabilecektir.

## 2024 Katılımcı Bilgilendirme Kılavuzu

### İŞ SAĞLIĞI VE GÜVENLİĞİ

**TAM FUARCILIK VE ORGANİZASYON A.Ş.** Fuar alanlarında gerekli kontrolleri sağlayarak daha verimli ve amacına uygun fuarların düzenlenmesini sağlamak konusunda gerekli önemi göstermektedir.

İş sağlığı ve güvenliğinin temel amacı; çalışanların sağlığını zarara uğratabilecek riskleri öncesinde belirleyerek gereken önlemlerin alınması, çalışırken güvenli ve rahat bir ortamda bulunmalarının sağlanması, iş kazaları ve meslek hastalıklarına karşı çalışanların ruhsal ve bedensel bütünlüklerinin korunmasıdır.

Zamanla önemi kavranan iş sağlığı ve güvenliği sorunu; Katılımcının kâr oranını, çalışma verimini ve bu faktörlere bağlı olarak işletmenin başarı düzeyini düşürmeye başladıkça önemi giderek artmıştır. Katılımcının en önemli unsuru olan işgörenin, her geçen gün iş kazalarına ve meslek hastalıklarına maruz kalması sonucunda yaralanması, sakat kalması ve hatta ölmesi ile birlikte iş sağlığı ve güvenliği konusu işletmelerin ana konuları arasında yer almaya başlamıştır.

#### **Katılımcının Yükümlülükleri**

İş Sağlığı ve Güvenliği kanuna göre işverenin en önemli yükümlülüğü, çalışanların işle ilgili sağlık ve güvenliğini sağlamak olup bu çerçevede iş veren;

- Mesleki risklerin önlenmesi, eğitim ve bilgi verilmesi dâhil her türlü tedbirin alınması, organizasyonun yapılması, gerekli araç ve gereçlerin sağlanması, sağlık ve güvenlik tedbirlerinin değişen şartlara uygun hale getirilmesi ve mevcut durumun iyileştirilmesi için çalışmalar yapar.
- İşyerinde alınan iş sağlığı ve güvenliği tedbirlerine uyulup uyulmadığını izler, denetler ve uygunsuzlukların giderilmesini sağlar
- Risk değerlendirmesi yapar veya yaptırır.
- Çalışana görev verirken, çalışanın sağlık ve güvenlik yönünden işe uygunluğunu göz önüne alır.
- Yeterli bilgi ve talimat verilenler dışındaki çalışanların hayati ve özel tehlike bulunan yerlere girmemesi için gerekli tedbirleri alır.

#### **Çalışanın Yükümlülükleri**

Çalışanların en genel yükümlülüğü, iş sağlığı ve güvenliği ile ilgili aldıkları eğitim ve işverenin bu konudaki talimatları doğrultusunda, kendilerinin ve hareketlerinden veya yaptıkları işten etkilenen diğer çalışanların sağlık ve güvenliklerini tehlikeye düşürmemektir.

#### **Kazalar**

**TAM FUARCILIK VE ORGANİZASYON A.Ş.** organizatör firma olarak fuar alanı içerisinde gerçekleşen tüm kazaları kayıt altına almakla yükümlüdür ve kaza geçiren çalışanın da organizatör eşliğinde gerekirse Ambulansa götürülmesi ve rapor için gerekli bilgileri aktarmakla yükümlüdür.

#### **Fuar Alanında Hayvan**

Organizatör onayı dışında fuar alanına hayvan girmesi kesinlikle yasaktır.

## 2024 Katılımcı Bilgilendirme Kılavuzu

### Alevli Materyal veya Gösteri

Fuar alanında herhangi alevli materyal veya gösterinin yapılması kesinlikle yasaktır.

### Acil Durumlar ve Tahliye Planı

Acil bir durum halinde; TAM FUARCILIK VE ORGANİZASYON A.Ş. polis ve itfaiye yardımıyla, belirli alanları ya da bütün fuar alanını tahliye etme hakkına sahiptir. Böyle bir durumda Katılımcılar, anons sistemi veya yetkili personel aracılığıyla yapılan yönlendirmelere uymak zorundadır.

Kurulum, fuar ve söküm süreçlerinde acil çıkış kapılarının önlerine hiçbir şekilde malzeme bırakılamaz.

### Yangın Güvenliği ve Yangın Söndürme Dolapları

Yangın riskine karşı ve güvenliğin sağlanabilmesi için fuarın tüm zamanlarında yangın söndürme dolaplarının ve ekipmanlarının önünün açık bırakılması gerekmektedir.

Yangın dolaplarının önü belirtildiği şekilde açık bırakılmaması durumunda, noter huzurunda kayıt altına alınarak Katılımcı'ya 24.000 TL (KDV Dahil) tutarında cezai işlem uygulanacaktır. Katılımcı söz konusu faturayı ödemek ile yükümlüdür.

**TAM FUARCILIK VE ORGANİZASYON A.Ş.** dolap önlerine konumlandırılan stant malzemelerini ve yol üzerindeki engelleyici malzemeleri anında kaldırabilir.

Malzemelere gelebilecek herhangi bir zarardan dolayı TAM FUARCILIK VE ORGANİZASYON A.Ş. sorumlu olmayacaktır.

### Stant Teşhir Elemanları

Katılımcı, Standında teşhir edeceği ya da kullanacağı malzemelerinin seçimini ve/veya uygulayacağı tasarımı, ziyaretçilerinin can güvenliğini tehdit etmeyecek şekilde projelendirmek zorundadır. Ayrıca, gösteri ve reklam amaçlı uçucu ve yanıcı gazlar ile birlikte kullanılan cihazların, balonların, zeplin ve drone kullanımı yasaktır.

### Stant Alanı İçerisinde Motorlu Araç

İçten yanmalı motoru olan araçlar, salonlarda, sadece depolarında yedek seviyesinde yakıt ile teşhir edilebilir. Aracın yakıt deposunun kilitlenmesi ve akü bağlantısının kesilmesi gereklidir. LPG'li araçlar, fuar alanında teşhir edilemez ve kapalı otoparka alınamaz.

### Fuar Alanında Tütün ve Tütün Ürünleri Tüketimi

5727 sayılı "Tütün Mamüllerinin Zararlarının Önlenmesi ve Kontrolü Hakkında Kanun" gereğince Fuar alanında tütün ve tütün ürünleri tüketilmesi yasaktır. Kendisine tahsis edilen stant alanında, çalışanlarının ve ziyaretçilerinin tütün ürünleri tüketmesine izin veren Katılımcı, uygulanacak tüm yasal zorunluluktan doğrudan sorumludur.

## 2024 Katılımcı Bilgilendirme Kılavuzu

### Kimyasal ile Çalışma

- Fuar alanında su bazlı boyalar harici her çeşit kimyasal boya kullanımı yasaktır. Fuar alanında yanıcı, parlayıcı ve patlayıcı özelliklere sahip tehlikeli kimyasalların kullanımı yasaktır.
- Özel kullanılması gereken bir kimyasal mevcut ise kimyasala ait MSDS Formu ile Katılımcıların bilgilendirme yapmaları ve organizatör firmadan onay almaları gerekmektedir.

### Video Wall Kurulum Kılavuzu

#### Temel Prensipler ve Bilgiler

Değerli Katılımcılarımız; Stantlarda kurulacak VIDEO WALL/LED Duvar çalışmalarında dikkat edilmesi gereken temel prensipler ve bilgiler aşağıda yer almaktadır.

**Gerekli kontroller Proje Denetim Ekipleri tarafından projelerde ve fuar alanında da sağlanacaktır.**

- Ekranlar, stant zeminine ve çevrelerine oturtulmalı veya yere sabitlenmiş bir çerçeveye montajı yapılarak sabitlenmelidir.
- Burada yer alan esaslar ekranı oluşturacak LED panellerin kurulumu ile ilgilidir. Bunlar genellikle dahili ve tek parça olup panellerin her birinin ağırlığı, panellerin boyutuna (genellikle 300-500 mm arasında) bağlı olarak 4-12 kg arasındadır.
- Aşağıdaki esaslar yalnızca tavandan asılmayan ekranlar için geçerlidir. Asılı kullanılan ekranlar daima özel bağlama çerçeveleri ile bağlanmış olmalıdır.
- Kurulumlarda, kurulumun merkez kısmını çevreleyen bölüme sabitlemiş, daha büyük ekranlar için her üç metrede bir bulunan dikey destek unsurları (minimum 5 cm x 10 cm olacak şekilde, keresteden) olmalıdır. Bunun amacı, ekranın merkezindeki panellerin düzgün bir biçimde korunması ve parçaların itilip çekilerek tüm ekranın ayarlandığı hizanın bozulmasını önlemektir.
- Bu durumda, paneller bu destek unsuruna çelik sabitleyiciler veya spanzet (polyester bağ şeritler) ile bağlanmalıdır.(Kablo kelepçeleri olmadan).
- Spanzet (polyester bağ şeritler) kullanılıyorsa ekranların olması gerekenden fazla sıkılmamasına dikkat edilmelidir.
- Ekran ayrıca zemin destek unsurunun üzerine (fuar standı, bir ayaklık veya zeminin kendisi) sağlamca oturtulmuş olmalıdır. Merkezdeki destek, kurulumun ağırlığını tamamen taşıyabilecek dayanıklılıkta olmalıdır. 2 x 2 metre boyutunda olan ekranlara, çevrelerindeki sabitleyicilerden başka bir şeyin eklenmesine gerek yoktur.
- Kurulumun üst kısmında bir çerçeve ya da çevreleyen bir şey yoksa, ağırlığı taşıyacak keresteden bir çerçeve yapılmalıdır.
- Eğer ekranları destekleyen bir stant varsa veya ekranlar kurulumun kendisinden daha ağır bir tutucu ağırlık kullanılarak sabitlenmişse bu çerçeveye gerek yoktur.



## 2024 Katılımcı Bilgilendirme Kılavuzu



Dayanaksız bir merkez bölüm örneği

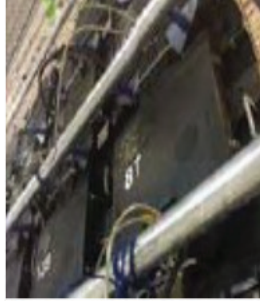

Kurulumu sağlamlaştırmak için Ethernet kablosu kullanılmış yanlış bir uygulama

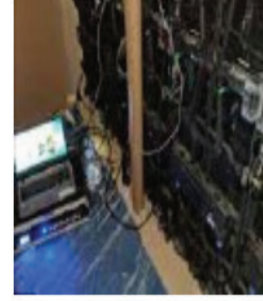

Ekran kurulumunun güvenliğini sağlamak için karton boru kullanılmış yanlış bir uygulama

### Önemli Not:

- Ağırlıklar ekran kurulumu kadar ya da kurulumdan daha ağır değilse, yeteri miktarda destek sağlamayacaktır.
- Ekranları destekleyen çerçevenin yeterince kuvvetli ve ekranların ağırlığını kaldıracak şekilde sağlama alınmış olması gerekir.
- Ekranlar, köşeleri çerçevelere uygun bir biçimde oturtularak güvenli hale getirilmelidir (uygun bir biçim, vidaların, tamamen yüzeyler ile vidanın başı arasında boşluk kalmayacak şekilde sıkılmasıdır)



Ekranları, çevreleyen unsurlara sabitlemek için kullanılmış yetersiz yöntemlere örnekler

- Kurulacak olan ekrana hiçbir öge veya kişi yaslanmamalı ve destek almamalıdır.
- Rüzgar yönlerini daima göz önünde bulundurun; örneğin, araç giriş kapılarının önündeki ekranlar daha fazla dikkat gerektirebilir
- Fuar süresince uygun bakım ve incelemeler için her ekranın arka tarafına kolay erişimi olmalıdır.
- Her ek ekran yapısı organizatör tarafından alanda kontrol edilecektir.)

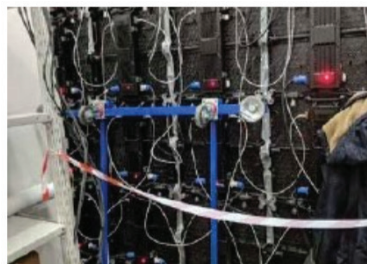

## 2024 Katılımcı Bilgilendirme Kılavuzu

### Gıda Güvenliği

Standınızda aşağıda belirtilen aktivitelerden herhangi birini yaparsanız Lütfen Gıda Güvenliği ile ilgili aşağıdaki kuralları ve düzenlemeleri dikkate alınız;

- Yemek pişirmek
- Yiyecekleri saklama veya kullanma
- Yemek hazırlama
- Numune alma için yiyecek sağlama

Bunlar ayrıca Proje onay ve izin süresi boyunca İş Sağlığı ve Güvenliği ekipleri tarafından fuar öncesi kontrol edilecek ve gerekli düzeltmeler talep edilecektir.

### Genel

Etkinliğin erken planlama aşamalarında, stantlarda, sunulacak örnekler de dahil olmak üzere tüm ayrıntılar organizatör ile mutlaka görüşülmelidir. Bu tarz faaliyetler için organizatörün yazılı onayı alınmalıdır. Böyle bir durumda organizatöre fuardan en az 15 gün önceden bildirim yapılmalıdır.

### Gıda Güvenliği Eğitimi

Yemek işleri ile ilgilenecek tüm çalışanların hijyenik koşullarda işlerini yapmalarının sağlanması için gerekli eğitimleri almış olmaları ve denetim altında tutulmaları gerekmektedir.

### Mutfaklar veya Yiyecek Hazırlayan Stantlar

Yiyecek maddelerinin kirlenme riskini yükselten kötü hijyen koşullarına sahip olması durumunda, stantlar gıda hazırlığı için kullanılamaz. Mutfak ve yiyecek hazırlanan tüm alanlar hijyen koşullarını karşılamaya yetecek büyüklükte olmalı ve içinde yeterli depolama, soğutma ve su ve atık olanaklarını barındırmalıdır.

### Ekipman ve Yağlı Derin Kızartıcılar

Yiyeceklerle temas etme olasılığı yüksek olan kap gibi her türlü ekipman mutlaka temizlenmeli, emici olmayan malzemeden yapılmış olmalı, kolay ve uygun bir şekilde temizlenebilmelidir. Fırın, ocak ve fritözler mutlaka yangın güvenlik düzenlemelerine uygun olmalıdır. Fırın, kuzine ve ocak ızgaraları elektrikle çalışmalıdır. Likit Petrol Gazı (LPG) kullanımına izin verilmez. Derin kaplar ile yapılan yağlı kızartmalar, endüstriyel ve eş değerinde olan büyük çaplı fritöz kullanımları yasaktır.

### İlk Yardım Ekipmanları

Açıktaki gıdalar ile uğraşılan, hazırlanan veya yapılan her stant veya mutfakta, ideal olarak farklı bir renkte (tercihen mavi) su geçirmeyen yara bandı ve bandajlar bulunmalıdır. Yemek pişirme veya ısıtma işlerinin yapıldığı her mutfak veya stantta, bir yangın battaniyesi ve uygun bir yangın söndürme cihazı bulunmalıdır.

### Atık ve Havalandırma

Atık maddeler, işin yapıldığı alanda bırakılmamalı ve mutlaka uygun bir ortamda depolanıp, ortadan kaldırılmalıdır. Pişirmenin dumanın çıkmasına neden olabilecek şekilde yapıldığı durumlarda havalandırma sisteminin kurulması gerekmektedir.

## 2024 Katılımcı Bilgilendirme Kılavuzu

### Gıda Güvenliği ve Sıcaklık Kontrolü

Tüm yiyecek maddeleri koruma altına alınmalı ve özellikle hem pişmiş hem de çiğ etler ayrı tutulup, farklı kaplarda muhafaza edilmelidir. Açıkta yiyecekler bulundurulmamalı, pişirilen gıdalar hijyen koşulları kapsamında kapalı kaplara aktarılmalıdır. Hastalığa neden olabilecek mikroorganizma veya toksinlerin gelişmesine elverişli olma ihtimali yüksek olan açıktaki yiyecekler, mutlaka en fazla 8iC sıcaklığa sahip alanlarda korunmalıdır. Sıcak tutulması gereken yiyeceklerin sıcaklığı da mutlaka 63iC'nin üzerinde olmalıdır. Pişmiş bir yiyeceğin yeniden ısıtılması ise en az 75iC'de yapılmalıdır. Donmuş yiyecekler en yüksek - 18°C'de tutulmalıdır. Soğutma sıcaklıklarının ölçümü uygun bir termometre ile yapılmalı ve günlük kaydı tutulmalıdır.

### Yiyecek Numuneleri

Türkiye Odalar ve Borsalar Birliği (TOBB) tarafından belirlenen kurallar kapsamında ve Covid-19 önlemleri gereği açıkta ikram edilen yiyecek, içeceklerin ortaya tadımlıklar şeklinde bırakılması, koridorlarda ve stant dışında tüketilmesi yasaktır.

### Kişisel Hijyen

Açıktaki yiyeceklerle uğraşan tüm kişilerin:

- Ellerini ve kıyafetlerini temiz tutmaları
- Her türlü yara ve kesiği mavi, su geçirmeyen bantla kapamaları
- Yiyeceklerle uğraştıkları veya açıkta bulunan yiyeceklerin olduğu bir odada oldukları sırada tükürmemeleri veya sigara içmemeleri
- Kıyafetlerinin üstüne temiz ve yıkanabilir elbise giymeleri
- Dolap gibi uygun bir yerde tutulmadıkları sürece açıkta yiyecek bulunan ortamlarda kişisel kıyafetlerini bulundurmamaları
- Düz alyans dışında ellerine herhangi bir mücevher takmamaları
- Mide ve bağırsak iltihabı, dizanteri, herhangi başka bir enfeksiyon, yanık veya iltihap kapmış kesik gibi yiyecek kirlenmesine neden olabilecek bir rahatsızlık geçirdikleri sırada ve sonrasında 48 saatlik zaman dilimi içerisinde açıkta bulunan yiyeceklere dokunmamaları gerekmektedir.

### ÖNEMLİ NOT:

Katılımcılar, Akbulut Akademi İş Sağlığı ve Güv. Eğit. Dan. Denetim Hiz. Ltd. Şti. firmasından fuarda yapacağı etkinliğe (pişirme, kızartma vb.) uygunluk almalıdır. Pişirme, kızartma vb. çalışmaların [www.akbulutakademi.com.tr](http://www.akbulutakademi.com.tr) ana sayfasında yer alan "iş izinleri" bölümüne de girilmesi gerekmektedir.

Akbulut Akademi İş Sağlığı ve Güv. Eğit. Dan. Denetim Hiz. Ltd. Şti.'e gönderilmiş uygunluk almış fakat alanda uygunluğa aykırı çalışma yapılması durumunda **TAM FUARCILIK VE ORGANİZASYON A.Ş.**'nin ve Akbulut Akademi İş Sağlığı ve Güv. Eğit. Dan. Denetim Hiz. Ltd. Şti firmasının müdahale etme, durdurma yetkisi vardır.

**TAM FUARCILIK VE ORGANİZASYON A.Ş.**'nin ve Akbulut Akademi İş Sağlığı ve Güv. Eğit. Dan. Denetim Hiz. Ltd. Şti. firmasının fuar alanında vereceği karar nihai ve kesin olacaktır.

## 2024 Katılımcı Bilgilendirme Kılavuzu

### Elektrik ile Çalışma

- Elektrik yetki belgesine sahip olmayan kişilerin elektrik tesisatına müdahalesi yasaktır.
- Stantlarda, stant içi elektrik tesisatı, stant alanını kiralayan Katılımcılar tarafından yapılmaktadır. Stant içindeki bütün elektrik işleri, yürürlükteki kanunlara ve yönetmeliklere uygun olarak yapılmalıdır.
- Stant elektrik bağlantılarını yapacak Katılımcı/Tasarımcı firmanın elektrikçilerinin "Elektrik İle İlgili Fen Adamlarının Yetki, Görev ve Sorumlulukları Hakkında Yönetmelik" gereği aşağıda belirtilen yeterlilikleri sağlaması gerekmektedir.
  - Elektrikçi (1. Sınıf) 1250 kW üzeri Elektrik Mühendisi
  - Elektrikçi (2. Sınıf) 1250 kW-500 kW arası Elektrik Teknik Lise veya MYO veya MYK (Mesleki Yeterlilik Kurumu)'den Alınan belgede Yeterlilik Adı: Elektrik Tesisatçısı Seviye (5) olanlar.
  - Elektrikçi (3. Sınıf) 500 kW'a kadar Elektrik Meslek Lisesi veya 3308 sayılı Çıracılık ve Mesleki Eğitimi Kanununun öngördüğü eğitim sonucu ustalık belgesi alanlar veya MYK (Mesleki Yeterlilik Kurumu)'den Alınan belgede Yeterlilik Adı: Elektrik Tesisatçısı Seviye (3), (4) olanlar
  - Genel Elektrikçi (Elektrik Açtırma Yetkisi Olmayan) MYK (Mesleki Yeterlilik Kurumu) den Elektrik Tesisatçısı belgesi alması zorunludur.
- Stantlarda halojen, metal halide, sodyum buharlı, floresan ve CFL vb. lamba tipleri kullanımı yasaktır. LED aydınlatma armatürlerinin kullanılması zorunludur.
- Otomatik sigortalı, saatli ve korumalı elektrik panosu yönetmeliklere uygun olmalıdır. Mutlaka kaçak akım rölesi ile korunmalıdır.
- Katılımcı tarafından temin edilip, stant içi elektrik dağıtımı, panonun kurulumundan sonra Katılımcı tarafından yapılır.
- Stant içindeki bütün devreler, 30 mA kaçak akım rölesi ve 300 mA yangın koruma rölesi ile korunmalıdır.
- Fuar alanı elektrik birimi dışındaki kişilerin salon içlerinde yer alan kanal kapaklarını açması yasaktır.

### İlk Yardım

İlk yardım hizmeti için Ana Fuaye alanında 1 adet ilk yardım odası (hemşiresi ile) mevcuttur. Ayrıca Açık Alanda 1 adet ambulans organizatör tarafından hazır bulundurulacaktır.

### Kişisel Koruyucu Donanımların (KKD) Kullanılması

- Kurulum ve söküm zamanında fuar alanı içerisine giren tüm yetkililerin ve/veya çalışanların TSE stantartlarına uygun reflektörlü yelek, burun ve taban korumalı iş ayakkabısı (S3, SIP), kullanımı zorunludur.
- Eksik KKD ile fuar alanına girişlere izin verilmemektedir.
- Riskli bölgelerde baret kullanımı zorunludur.
- Çalışanlar yapılacak özel işe uygun gerekli KKD'leri kullanılmak üzere yanlarında hazır bulundurmalı ve çalışma esnasında kullanılmalıdır. (Yüksekte çalışma, kaynak işleri vb.)
- KKD'ler gerekli durumlarda kullanılmadığı takdirde organizatör tarafından uyarılacaktır ve organizatör gerekli gördüğü yerlerde çalışmayı durdurma hakkına sahiptir.

## 2024 Katılımcı Bilgilendirme Kılavuzu

### Sigorta Sorumlulukları

Katılımcı veya personeli, kişilere, araçlara, stantlara ve her türlü malzemeye verdiği zararlardan kendisi sorumludur. Katılımcı stant montajında, Fuar sırasında ve sökümünde standında görev alacak tüm çalışanlarına ve ziyaretçilerine sağlıklı ve emniyetli bir iş ortamı sağlamakla yükümlü olacaktır.

Katılımcı, asgari sağlık ve emniyet koşullarına uyacak, tüm kazaları ve tehlikeleri **TAM FUARCILIK VE ORGANİZASYON A.Ş.**'ye rapor edecektir. Katılımcı Fuar alanına ekipmanlarının nakliyesinden başlamak üzere stant montajı, Fuar süresi ve stantların sökümü aşamasında, kendi veya yetkilendireceği müteahhit tarafından gerçekleştirilecek tüm faaliyetlerin iş sağlığı ve güvenliği mevzuatına ve yasalara uygun yapmakla, üçüncü şahıslara karşı da belirtilen asgari sağlık ve emniyet koşullarını sağlamakla sorumludur.

Söz konusu doğabilecek zararlardan dolayı **TAM FUARCILIK VE ORGANİZASYON A.Ş.** bir bedel ödeme yükümlülüğü ile karşılaşır. Katılımcı bunları tazmin edeceğini peşinen kabul eder. Katılımcı bu sözleşme koşullarını, mevzuata ve Fuar alan kurallarına uymama nedenleri ile kendi personeli, **TAM FUARCILIK VE ORGANİZASYON A.Ş.** personeli ya da 3. şahıs adına doğacak her türlü mali, hukuki ve cezai sorumluluğun kendisine ait olduğunu kabul ve taahhüt eder. Katılımcılara, kendisini, çalışanlarını, stantlarını sergilenen ürün ve malzemelerini ve diğer ekipmanlarını alana nakliyesinden başlamak üzere, Fuar süresince, söküm esnasında ve geri nakliyesini kapsayacak şekilde sigorta ettirmeleri önerilir.

6331 sayılı iş sağlığı ve güvenliği kanunu gereğince fuar alanı içerisinde 18 yaşından küçük ve/veya sigortasız çalışan bulunmaması gerekmektedir. Bu nedenle özel stant katılımcıları ve/veya tasarımcı firmaların tüm şirket çalışanları, çalıştıkları şirkete ait vergi levhası örneği, SSK işe giriş bildirgesini ve hangi stantta görevli olduklarını gösteren şirket onaylı yazıyı ibraz etmek şartı ile fuar alanına alınacaktır. Aksi bir durumun tespiti halinde bu kişiler salondan dışarı çıkartılacaktır.

### Fuar Alanına Verilen Maddi Hasarlar

Katılımcı salonlarda ve açık alanda kiraladığı alanın zeminini delemeyebilir, zemine bağlantı yapamaz, çivi çakamaz, zımbalayamaz, bally ve benzeri yapıştırıcı madde kullanamaz. Katılımcı tarafından fuar alanı zeminine verilebilecek zararlardan dolayı **TAM FUARCILIK VE ORGANİZASYON A.Ş.** Katılımcı'ya zarar başına 20.000 TL + KDV zarar faturası kesecektir.

### Merdiven Kullanımı

- 4 metre üstü yüksekliklerde merdiven ile çalışmaya izin verilmez. 4 metre üstü yükseklikte yapılacak çalışmalar için iskele kullanılmalıdır.
- Meyilli merdivenler doğru açıda yerleştirilmelidir.
- Merdivenler sadece zemin katta kullanılabilir.
- Merdivenin en üst basamağı platform amaçlı kullanılamaz.
- Kullanıcılar tırmanırken ve inerken her zaman merdivene yüzleri dönük olmalıdır.
- Merdiven veya portatif merdivenlere aynı anda sadece bir insan tırmanmalı veya çalışmalıdır.

## 2024 Katılımcı Bilgilendirme Kılavuzu

### İskele Kullanımı

- Yüksekte iskele ile çalışma esnasında iskele kenarlarında düşmeyi önlemek için korkuluklar bulunmalı ve/veya iskelede çalışanlar düşmeyi önleyen emniyet kemeri ile bağlanmalıdır.
- Yüksekte çalışacak kişiler yüksekte çalışma eğitimi almış olmalıdır.
- Yüksekte çalışacak kişilerin ayakkabı giymesi gerekmektedir.
- İskelelerin kenarlarında bulunan korkulukların diplerinde aşağıya nesne düşmesini önleyecek tekmelikler bulunmalıdır.
- Yüksekte çalışma çevresinde gerekli önlemlerin alınması gerekmektedir.
- Yüksekte çalışan ve çalışmanın gerçekleştirileceği alanda bulunan kişilerin baret giymesi zorunludur.

### Fuar Alanında Müzik Yayını ve Ses Seviyesi

Fuar alanında görsel - işitsel bir gösteri yapacak Katılımcı bu gösterinin detaylarını **TAM FUARCILIK VE ORGANİZASYON A.Ş.**'ye yazılı olarak bildirmeli ve izin almalıdır. Görsel bir gösteri yapılacak ise bu gösterinin yansımaları stant alanının dışına taşmamalıdır. Söz konusu durumda TAM FUARCILIK VE ORGANİZASYON A.Ş. görevlilerinin gösteriye müdahale hakkı vardır. Stant dahilinde yapılacak ekipman tanıtımları, video gösterimleri ve müzik yayını komşu stantları ve ziyaretçileri rahatsız etmeyecek şekilde düzenlenmelidir. Her türlü tanıtımda izin verilen maksimum gürültü seviyesi 80 dB (desibel)'dir. Stant dahilinde hoparlör kullanılacak ise bu hoparlörlerin, sesi standın içine dağıtacak şekilde yerleştirilmesi gerekmektedir. Stant sınırından 1 m uzaklıkta ses düzeyinin 80 dB (desibel)'i aşması durumunda, **TAM FUARCILIK VE ORGANİZASYON A.Ş.** görevlileri gösteriyi yapan Katılımcı'yı uyaracaktır ve sesi 80 dB (desibel)'in altına çekecektir.

### Fuar Alanında Depolama Hizmeti

**TAM FUARCILIK VE ORGANİZASYON A.Ş.** stantların montajı ve sökümü sırasında Fuar alanında trafiği yönlendirecektir. Katılımcılar **TAM FUARCILIK VE ORGANİZASYON A.Ş.**'nin uyarılarını dikkate almak ve uymak zorundadırlar. Özellikle stant söküm aşamasında malzeme çıkış kapılarının bloke edilmemesi için Katılımcılar uyarılara dikkat etmelidirler. Katılımcılar boş palet ve/veya kutuların depolama hizmetini anlaşmalı Nakliye firmasından alabilir.

### Isıtma & Soğutma

İFM Fuar alanının her salonunda klima hizmeti bulunmaktadır. Klima derecesi **TAM FUARCILIK VE ORGANİZASYON A.Ş.** tarafından her salonda yeterli olacak şekilde ayarlanacaktır. Klima hizmeti sadece fuarın ziyaretçilere açık olduğu günlerde sağlanmaktadır.



## 2024 Katılımcı Bilgilendirme Kılavuzu

### **Moloz**

Katılımcı, 14 Ocak 2024 günü saat 11:00'a kadar, tüm stant malzemelerini fuar alanından tamamen kaldırmış olmalıdır.

Verilen söküm süresi içinde stant alanının katılımcı tarafından temiz bırakılması gerekmektedir. Katılımcılarımız, stant molozlarının **TAM FUARCILIK VE ORGANİZASYON A.Ş.** tarafından atılmasını yazılı talep etmesi durumunda, kamyonet adet fiyatı üzerinden 8.000 TL (KDV dahil) atım bedeli olarak Katılımcı'ya fatura edilir. Katılımcıların söküm zamanı alandan çıkış onayı için stant alanlarını temiz olarak bırakmaları ve Stant Alanı Teslim Tutanağını **TAM FUARCILIK VE ORGANİZASYON A.Ş.** yetkililerine onaylatmaları gerekmektedir.

Stant söküm aşaması sonrasında, stant alanında moloz bırakılmasını önlemek ve söz konusu cezai durumlardan kaçınmak amacı ile, stant tasarımını ve kurulumunu gerçekleştirecek taşeron firmanız ile yaptığınız sözleşmenizde moloz atım zorunluluğu ile ilgili maddelere yer vermeniz önerilmektedir.

### **Reklam & Sponsorluk Hizmetleri**

Fuar alanında tanıtım faaliyetinde bulunmak isteyen Katılımcı, fuar alanında yapabileceği tanıtım olanakları için gerekli bilgiyi **TAM FUARCILIK VE ORGANİZASYON A.Ş.** Müşteri Temsilcileri'nden edinebilir.

### **Stant İçi Gösteri ve Sunumlar**

Fuar alanında (Katılımcı standında olsa dahi) yapılacak her türlü gösteri (Etkinlik, Dans Gösterisi, Sunum, Slayt veya Film gösterisi vb.) **TAM FUARCILIK VE ORGANİZASYON A.Ş.**'den izin almak kaydı ile gerçekleştirilebilir. **TAM FUARCILIK VE ORGANİZASYON A.Ş.** önceden izin vermiş olsa dahi, aşırı gürültülü, kötü koku üreten, görüntü kirliliği yaratan, pislik ve titreşim üreterek diğer Katılımcıları ve ziyaretçileri rahatsız eden gösterileri durdurabilir.

Standın dış duvarlarında ışık çakan, dönen veya ışıklı geçen harflerle oluşan reklam malzemeleri kullanılamaz.

### **Tavan Kullanımı**

Katılımcı, stant montajı için fuar alanı salonlarının tavanlarından destek alamaz ya da tavanlara herhangi bir görsel malzeme asamaz.

### **Yerleşim Planı ve Teknik Plan**

Her Katılımcı stant alanı içerisinde yer alabilecek tesisat kanalı, yangın söndürme dolabı vs. konumu hakkında **TAM FUARCILIK VE ORGANİZASYON A.Ş.**'den teyit almak ile yükümlüdür. Stant montajına başlarken, zemin döşemesi yapımı sırasında, döşeme altında kalan elektrik kabloları ezilmemeli, sıkıştırılmamalı ve her türlü durum karşısında müdahale edebilmek için ulaşılabilir bırakılmalıdır. Katılımcı stant projesini bu hususları dikkate alacak şekilde hazırlamak zorundadır.



## 2024 Katılımcı Bilgilendirme Kılavuzu

### STANTSIZ – ÖZEL TASARIMLI STANT

Katılımcı tarafından, stant alanı ve alana ait hava sahası içinde kalacak şekilde hazırlanacak stant sistemidir. Stantsız – Özel Tasarım Alan uygulamalarında “çevre veya sırt duvarı yapılması” Katılımcı’ya ait olup yüksekliği minimum 250 cm olmalıdır. Söz konusu kural ihlal edildiğinde, **TAM FUARCILIK VE ORGANİZASYON A.Ş.** tarafından yapılacak uyarı ile Katılımcı tarafından kural ihlaline neden olan unsurlar derhal ortadan kaldırılır. Kenar stant düzenindeki ya da ada paylaşan Katılımcı, komşu standda bitişik yüzünde herhangi bir logo, yazı, ilan, resim vb. materyal bulunduramaz. Stant sistemini kendisi hazırlayacak olan Katılımcı, standını, stant alanı ve alana ait hava sahası içinde kalacak şekilde tasarlamalıdır. Komşu stant alanlarına ve koridorlara taşımaz. Standın zemin, duvar ve tavan konstrüksiyonu yere ankraj yapılamaz. Zemine yapıştırılacak halı ve benzeri malzemeler için yalnızca çift taraflı bant kullanılabilir.

**Orta alandaki ada şeklindeki standların her kenarının arkasındaki veya yan taraflarındaki komşu standları kör karanlık noktada bırakmayacak şekilde her kenarının % 50’si açık olmalıdır.**

**Stantsız – Özel Tasarım Stant ile katılan Katılımcılarımızın ekstra stant malzemelerini kendilerinin tedarik etmesi gerekmektedir.**

#### Stant Tasarımcı Firmaların Alana Girişi

- Fuar alanında çalışma yapacak olan personellerin gerekli evrakları ve belgeleri “İş Sağlığı ve Güvenliği” kapsamında anlaşmalı Akbulut Akademi İş Sağlığı ve Güv. Eğit. Dan. Denetim Hiz. Ltd. Şti firmasının sistemine yüklemelidir. Fuar alanına girişi onaylanan çalışanlar kayıt noktalarından fotoğraflı İSG giriş kartlarını alarak alana giriş yapabilir.
- 18 yaş altı çalışanların fuar alanında çalışma yapmaları yasaktır.

#### Stant Proje İnşa İzni

Stantsız – Özel Tasarım Alan Katılımcı’sı kendi hazırlayacağı stant dekorasyon projelerini boyutlar ve Fuar düzenine uygunluk açılarından statik projeleriyle birlikte en geç 25 Nisan 2023 tarihine kadar “İş Sağlığı ve Güvenliği” kapsamında Yetkili Akbulut Akademi İş Sağlığı ve Güv. Eğit. Dan. Denetim Hiz. Ltd. Şti Ekibine göndermeli ve kurulum onayı almalıdır. Akbulut Akademi İş Sağlığı ve Güv. Eğit. Dan. Denetim Hiz. Ltd. Şti projeleri onaylayıp onaylamama hakkına sahiptir.

Proje onayı için tüm materyalleri Akbulut Akademi İş Sağlığı ve Güv. Eğit. Dan. Denetim Hiz. Ltd. Şti’ye iletmek Katılımcı’nın sorumluluğunda olup, stant projesini Akbulut Akademi İş Sağlığı ve Güv. Eğit. Dan. Denetim Hiz. Ltd. Şti’e hiç göndermemiş Katılımcı’yı fuar alanına almama yetkisi **TAM FUARCILIK VE ORGANİZASYON A.Ş.**’ye aittir. Projesi Akbulut Akademi İş Sağlığı ve Güv. Eğit. Dan. Denetim Hiz. Ltd. Şti’ye gönderilmiş ancak onaysız ya da onaylanan projeye aykırı imalat yapıldığı takdirde TAM FUARCILIK VE ORGANİZASYON A.Ş. ve Akbulut Akademi İş Sağlığı ve Güv. Eğit. Dan. Denetim Hiz. Ltd. Şti firmasının müdahale etme, durdurma ve yıkma hakkı vardır.

**TAM FUARCILIK VE ORGANİZASYON A.Ş.**’nin ve Akbulut Akademi İş Sağlığı ve Güv. Eğit. Dan. Denetim Hiz. Ltd. Şti firmasının fuar alanında vereceği karar nihai ve kesin olacaktır.

Akbulut Akademi İş Sağlığı ve Güv. Eğit. Dan. Denetim Hiz. Ltd. Şti firmasının projelere onay verebilmesi için tüm Katılımcıların projelerini [www.akbulutakademi.com.tr](http://www.akbulutakademi.com.tr) sayfasına yüklemesi gerekmektedir ve Katılımcılar aynı sayfada yer alan tüm kuralları okumak ve uygulamak ile yükümlüdür.

Ayrıca 24 saat elektrik, cam kullanımı, havuz, video wall gibi çalışmaların [www.akbulutakademi.com.tr](http://www.akbulutakademi.com.tr) ana sayfasında yer alan “İş izinleri” bölümüne girilmesi gerekmektedir.

## 2024 Katılımcı Bilgilendirme Kılavuzu

### Proje Sorumluluk Taahhütnamesi

Bu taahhütname, standın fuar koşullarında statik dayanımının sorumluluğunu alacak İnşaat Mühendisi tanımlanması için alınan bir taahhütnamedir ve SİM Belgeli İnşaat Mühendisi tarafından imzalanmalıdır.

Bu bağlamda aşağıda yer alan belgelerin teslim edilmesi zorunludur.

- Taahhütnameyi imzalayan İnşaat Mühendisinin SİM Belgesi
- Taahhütnameyi imzalayan İnşaat Mühendisinin İmza Sirküsü veya Beyannamesi

### Taahhütname için Gerekli Evraklar

- Projenin her türlü ölçümlerinin görüldüğü 2 Boyutlu Çizimler
- Projenin En, Boy ve Yükseklik bilgilerini içeren 3 Boyutlu Görselleri (en az 2 farklı açı)
- Çift katlı stantlarda kullanılacak malzemelerin teknik ölçülerini gösteren görsel veya çizim (profil boyutları)
- Çift katlı stantlarda detaylı merdiven çizimi
- Kullanılacak malzemelerin listesi ve özellikleri (Ör; Cam, Yükseltmiş Zemin, Parke gibi)
- Çift Katlı Projelerde SİM Belgeli İnşaat Mühendisi onaylı

### Komşu Stantlar ve Stant Sirtının Kapatılması

Kendi stant sırt duvarları komşu stant sırt duvarlarından yüksek olan Katılımcı, komşu alana bakan yükseltisini yanmaz özellikli beyaz branda ile gergin olarak kapatmak ve temiz görünmesini sağlamak yükümlüdür. Katılımcı, yükseklik farkı nedeni ile oluşan alanda hiçbir görsel malzeme kullanamaz. Kapatma işleminin Katılımcı tarafından yapılmaması veya uygun şekilde kapatılmaması durumunda, cezai şartın uygulanması için **TAM FUARCILIK VE ORGANİZASYON A.Ş.** Katılımcı'ya kullandığı toplam stant alanı üzerinden m<sup>2</sup>'si başına 1.000 TL (KDV dahil olarak fatura eder.

### Stant Söküm İşlemleri

Katılımcı, verilen söküm süresi içinde tüm stant malzemelerini fuar alanından tamamen kaldırmış olmalı ve stant alanını temiz şekilde bırakması gerekmektedir. Katılımcılarımız, stant molozlarının **TAM FUARCILIK VE ORGANİZASYON A.Ş.** tarafından atılmasını yazılı talep etmesi durumunda, kamyonet adet fiyatı üzerinden 8.000 TL (KDV dahil) moloz atım bedeli olarak Katılımcı'ya fatura edilir. Katılımcıların söküm zamanı alandan çıkış onayı için stant alanlarını temiz olarak bırakmaları ve Stant Alanı Teslim Tutanağını **TAM FUARCILIK VE ORGANİZASYON A.Ş.** yetkililerine onaylatmaları gerekmektedir.

### Ekstra Stant Malzemeleri

Ekstra stant malzemelerini Katılımcı kendisi tedarik edebileceği gibi Katılımcı Bilgilendirme Kılavuzu - Ekstra Stant Malzeme Formu'nu kullanarak **TAM FUARCILIK VE ORGANİZASYON A.Ş.**'den ücreti mukabilinde talep edebilir.

Ekstra stant malzemeleri Fuar süresince Katılımcı'ya kiralanmış olup, Fuar söküm aşamasında eksiksiz ve hasarsız olarak **TAM FUARCILIK VE ORGANİZASYON A.Ş.**'ye teslim edilmelidir.

### ÖNEMLİ NOT:

Katılımcılar en geç taleplerini en geç 20 ARALIK 2023 tarihine kadar Operasyon birimimize bildirmeleri gerekmektedir. Son gönderim tarihinden sonra gelen ve fuar alanındaki ek hizmet ya da değişiklik talepleri, **TAM FUARCILIK VE ORGANİZASYON A.Ş.**'nin iş programının uygunluğuna göre değerlendirilir.

**TAM FUARCILIK VE ORGANİZASYON A.Ş.** bu talepleri yerine getirme taahhüdünde bulunmaz. Fuar Alanında talep edilen hizmetlerin ödemeleri iki katı olarak tahsil edilir.

## 2024 Katılımcı Bilgilendirme Kılavuzu

### **TEKNİK HİZMET FORMU**

**Kime:** OPERASYON BİRİMİ

Ahmet Sucaklı ahmet@tamfuar.com

**Katılımcıların, formları son teslim tarihini beklemezsiniz göndermeleri rica olunur.**

Gönderen Firma:

Gönderen Kişi:

Cep Telefonu:

E – Posta:

**TARİH**

**İMZA**

**KAŞE**

#### **ELEKTRİK TESİS ÜCRETLERİ**

5 kW'a kadar stant panosuna enerji bağlantısı 5.000 TL + KDV'dir.

Diğer (Lütfen Belirtiniz) \_\_\_\_\_ kW

**5 KW'dan sonraki her 1 kW ilave elektrik bağlantısı için 1.000 TL + KDV ücret katılımcıdan tahsil edilecektir.**

Son gönderim tarihinden sonra gelen ve fuar alanındaki ek hizmet ya da değişiklik talepleri, **TAM FUARCILIK VE ORGANİZASYON A.Ş.**'nin iş programının uygunluğuna göre değerlendirilir.

**TAM FUARCILIK VE ORGANİZASYON A.Ş.** bu talepleri yerine getirme taahhüdünde bulunmaz. Söz konusu değişikliklerin yerine getirilmesi durumunda ücretlendirme, Teknik Hizmet Formunda istinden olarak düzenlenir.

**Elektrik talebiniz ile ilgili kablo çıkış noktasını Karolaj Plan Formu üzerinde gösteriniz.**

#### **SU TALEBİ**

Lütfen Su talebinizi aşağıda belirtiniz. **Tesis Ücreti 5.000 TL + KDV**

Var

Yok

**Su bağlantısı talep ediliyorsa, stant alanı içerisinde bağlantı yapılacak noktanın Karolajlı Plan Formunda belirtilmesi gereklidir.**

## 2024 Katılımcı Bilgilendirme Kılavuzu

### HALI TALEBİ

Lütfen Halı talebinizi aşağıda belirtiniz.

.....m2 | Ücreti 300 TL/m2 + KDV

Var  Yok

### BASINÇLI HAVA TALEBİ

Lütfen Basınçlı Hava talebinizi aşağıda belirtiniz.

Tesis Ücreti 4.000 TL + KDV

Var  Yok

Basınçlı hava talep ediliyorsa, stant alanı içerisinde bağlantı yapılacak noktanın Karolajlı Plan Formunda belirtilmesi gereklidir.

### TEMİZLİK PERSONELİ

Özel Stand Ek Temizlik Hizmeti Verecek Bay/Bayan Personel

260 TL / 1 Saat (Sabit Personel En az 8 Saat)

Var  Yok

### GÜVENLİK PERSONELİ

Özel Stand Ek Güvenlik Hizmeti Verecek Bay/Bayan Personel

300 TL / 1 Saat (Sabit Personel En az 8 Saat)

Var  Yok

### ÖNEMLİ HATIRLATMA:

- Fuar Alanında talep edilen hizmetlerin ödemeleri Teknik Hizmet Formunda belirtilen tutarın %20 fazlası ile tahsil edilir.
- Standart Stant haricinde katılan Katılımcılarımızın ekstra stant malzemelerini kendilerinin tedarik etmesi gerekmektedir.
- Talep edilen hizmet veya malzemenin standta teslimi için ödemenin tamamlanmış olması gerekmektedir.

### TAM FUARCILIK VE ORGANİZASYON A.Ş. BANKA HESAP BİLGİLERİ

**BANKA ADI:** VAKIFBANK DÜNYA TİCARET MERKEZİ ŞUBESİ

**ŞUBE KODU:** 441

**HESAP TÜRÜ:** VADESİZ TL

**IBAN:** TR95 0001 5001 5800 7319 9994 42

## 2024 Katılımcı Bilgilendirme Kılavuzu

### KAROLAJLI PLAN FORMU

**Kime:** OPERASYON BİRİMİ

Ahmet SUCAKLI ahmet@tamfuvar.com

Katılımcıların, formları son teslim tarihini beklemeksizin göndermeleri rica olunur.

**Gönderen Firma:**

**Gönderen Kişi:**

**Cep Telefonu:**

**E - Posta:**

**TARİH**

**İMZA**

**KAŞE**

#### **Stantsız-Özel Tasarımlı Stant**

**Not:**

Aşağıda yer alan örnek çizimler yardımı ile boş tablo üzerinde stant alanı oluşturulmalı ve elektrik çıkış noktası belirtilmelidir. Elektrik çıkış noktası belirtilmemesi durumunda talep edilen teknik hizmetler **TAM FUARCILIK VE ORGANİZASYON AŞ.**'nin uygun gördüğü yere bırakılır. Fuar alanında yapılacak değişiklik talepleri işleme alınmayacak olup, gerekli çalışma firma tarafında yapılacaktır.

Teknik altyapı elemanlarının stant içi dağılımı daha sonra Katılımcı tarafından gerçekleştirilir.

#### **Standart Stant**

**Not:**

Fuarda Standart Stant ile yer alan Katılımcılar, Depo Alanı, Panel ve Kilitli Kapı taleplerini Ekstra Stant Malzeme formunda işaretlemeli ve boş tablo üzerinde stant alanı oluşturarak uygulama yapılacak alanları belirtmelidir.

## 2024 Katılımcı Bilgilendirme Kılavuzu

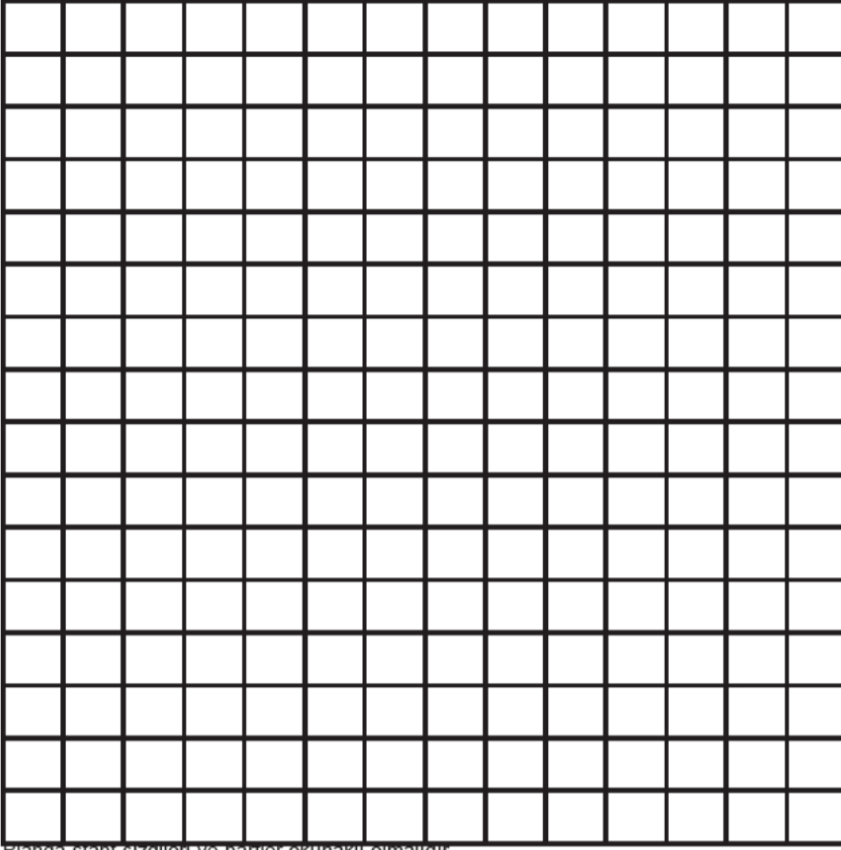

Örnek Çizim - Köşe Stant

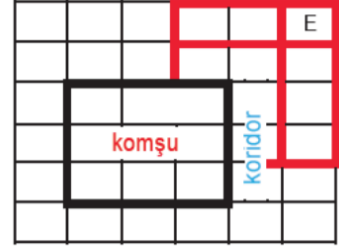

Örnek Çizim - Bölünmüş Ada

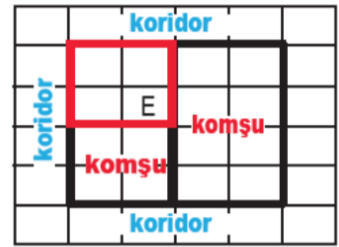

Örnek Çizim - Bitişik Stantlar

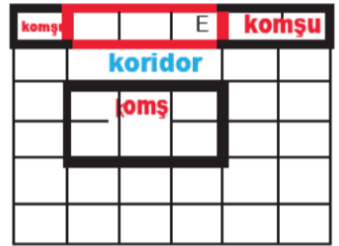

Planda stant çizgileri ve harfler okunaklı olmalıdır. Her bir kare 1 m<sup>2</sup>'dir.

### Önemli:

Stant içi elektrik dağılımı Katılımcı tarafından gerçekleştirileceğinden plan üzerine sadece 1 adet elektrik (E) çıkış noktası işaretlenmelidir.

**E**

Elektrik

**S**

Su

**B**

Basınçlı  
Hava

**K**

Kapı

**P**

Panel

## 2024 Katılımcı Bilgilendirme Kılavuzu

### STANT TASARIMCI FİRMA BİLGİLERİ

Kime: OPERASYON BİRİMİ

Ahmet SUCAKLI ahmet@tamfuvar.com

Katılımcıların, formları son teslim tarihini beklemeksizin göndermeleri rica olunur.

**Gönderen Firma:**  
**Gönderen Kişi:**  
**Cep Telefonu:**  
**E - Posta:**

**TARİH**

**İMZA**

**KAŞE**

Stantsız - Özel Tasarımlı Alan ile fuara katılan ve standını 3. şahıs / firmaya yaptıran Katılımcıların formu doldurması gereklidir. Fuar alanındaki stant montaj sürecinde, teknik altyapı hizmetlerinin sağlıklı bir şekilde sağlanabilmesi için, Stant Tasarımcısı'nın iletişim bilgileri aşağıdaki bölümde yazılmalıdır:

### **STANT TASARIMCI FİRMA BİLGİLERİ**

\*Firma Adı:  
Firma Adresi  
Firma Telefonu:  
\*Yetkili Adı Soyadı:  
Mesleği:  
\*Cep Telefonu:  
\*E-Posta:

**\* Doldurulması zorunlu alanlardır.**

### **ÖNEMLİ HATIRLATMA:**

Katılımcılarımız, stant molozlarının **TAM FUARCILIK VE ORGANİZASYON A.Ş.** tarafından atılmasını yazılı talep etmesi durumunda ise kamyonet adet fiyatı üzerinden 10.000 TL (KDV dahil) moloz atım bedeli olarak katılımcı'ya fatura edilir.

Stant söküm aşaması sonrasında, stant alanında moloz bırakılmasını önlemek ve söz konusu cezai durumlardan kaçınmak amacı ile, stant tasarımını ve kurulumunu gerçekleştirecek taşeron firmanız ile yaptığınız sözleşmenizde moloz atım zorunluluğu ile ilgili maddelere yer vermeniz önerilmektedir.

Fuar bitiminde, stant demontajından sonra stant malzeme ve atıklarının, fuar alanından taşınması Katılımcı Firmanın sorumluluğundadır. Stant atıklarının fuar alanında bırakılması halinde, taşıma ücreti sözleşmede belirlenen stant alan büyüklüğü (m<sup>2</sup>) üzerinden, 1.000 TL/m<sup>2</sup> (KDV Dahil) olarak Katılımcıya fatura edilir.



## 2024 Katılımcı Bilgilendirme Kılavuzu

### FUAR ALANI KURALLARI

#### ELEKTRİK

##### Panolar

- Bütün stantlarda elektrik dağıtım panosu olacaktır.
- Bütün stantların elektrik panolarının girişlerine kadar enerji kablosu tarafımızca verilecektir. Elektrik panoları irtibatlandırılması fişli sistemle standı kuran elektrik firması tarafından yapılacaktır.
- Panolarda bütün bağlantı ve ek noktaları kapalı bölme içerisinde olacaktır.
- Pano metal gövdeli ise gövde ve kapak topraklama kablosu ile toplanacaktır.
- Panolarda linye güçlerine uygun sigortalar kullanılacaktır. ( Örn. 1.5 lik kablo çıkışı 1\*10 A w otomat ile 2.5 lik kablo çıkışı 1\*16A w otomat kullanılması )
- Panoda giriş trifaze sigorta, giriş sigortasından sonrada 30 mA lik kaçak akım rölesi bulunacaktır.
- Alana gelecek her makinenin üzerinde elektrik panosu olmalıdır. Panoların üzerinde 30mA'lık kaçak akım rölesi veya gücün durumuna göre toroid role konulması uygun olacaktır.
- Pano giriş besleme noktası trifaze erkek priz ve çıkış noktaları dişi prizler yapılacaktır. (montajlı pano tipi priz olacaktır.)
- Pano enerjisi dişil trifaze pano üzerindeki erkek trifaze prizle sağlanacaktır.
- Pano yüksekliği pano alt kısmı yerden en az 70 cm, en fazla 120 cm olmalıdır.

##### Kablolar

- Kullanılan kablolar NYY, NYM, TTR özellikte olmalıdır.
- Sıcak bölgelerde veya yangına riskli bölgelerde silikonlu kablo veya halogen free kablo kullanılacaktır.
- Kablolar kesitlerine uygun yükleri besleyecek şekilde seçilecektir.
- Kabloların renk kodlamaları uygun olacaktır.

##### - Renk Kodları:

- Faz: Kahve, Siyah
- Nötr: Mavi
- Topraklama: Sarı, Yeşil

Ekler buat içerisinde yapılacaktır veya korumalı geçmeli klemenslerle yapılacaktır.

##### Aydınlatma Armatürleri

- Metal gövdeli bütün armatürler topraklanacaktır.
- Led şerit aydınlatmalarında kullanılan kablolar TTR özellikte olacaktır.
- Kesinlikle 0,75 kordon kablo kullanılmayacaktır.
- Led trafoları pano içerisine veya kare buat içerisine konulacaktır.
- Armatürler montajlanan yerlere iş güvenliğini tehdit etmeyecek şekilde montajlanacaktır.

##### Prizler

- En az 2,5 kesitinde kablo ile irtibatlandırılacak.
- Sıvı dökülebilecek noktalarda (su ısıtıcısı vb.) prizler kapaklı priz olacaktır.
- Yerde olan prizler kapaklı ve kauçuk olacaktır.
- Priz kablo giriş noktası priz içerisinde sabitlenmiş ve kablo iç damarları priz dışına sarkmayacak şekilde olacaktır.

## 2024 Katılımcı Bilgilendirme Kılavuzu

### Teknik Personel

Elektrik tesisatı kurulumu yapacak kişilerin bu işi yapmaya ehil olduklarına dair belgesi olması ve tarafımıza ibraz edilmesi zorunludur.

### PROJE

#### Stant Yapım Kuralları

- Stantlarda imalatta kullanılacak malzemelerin "Proje Malzeme Bilgi Formu" nda belirtilen malzemeler ile aynı olması gerekmektedir; aksi halde standın yapımına izin verilmeyecektir.
- Stantlar hiçbir şekilde ve yükseklikte ortak alanlara taşamaz. (Bayrak, flama vb. dahildir.)
- Fuar alanına kurulum için getirilecek malzemeler montaja hazır koşulda (atölyede kesilmiş, boyanmış, gerekli boyutlar verilmiş vs.) olmalıdır. Fuar alanı içerisinde montaj aşamasında sadece el aletleri kullanılabilir.
- Çift katlılarda taşıyıcı olarak sadece çelik konstrüksiyona izin verilmektedir.
- Tek katlılarda taşıyıcıların yapısının proje denetim birimi tarafından onaylanması zorunludur.
- 3,66 m'yi geçen yerden yüksek yatay elemanların çelik veya tek parça kalas (min 5x10) olması ve içermesi zorunludur.
- Stantların duvarları tek başına ayakta durabilecek şekilde ve en az 20x20cm ebatlarında yeteri kadar kolonla desteklenmiş olmalıdır.
- Statik anlamda Proje Denetim Birimi tarafından uygun bulunmayan stantların açılmasına müsaade edilmeyecektir.
- Kendi standına komşu stanttan yüksek olan katılımcı, komşu alana bakan duvarının sırtını yanmaz özellikle uygun renkte (beyaz veya siyah) branda ile kapatmak ve temiz görünmesini sağlamak ile yükümlüdür.
- Stant uygulamalarında, fuar alanı içinde alçı tozu, alçı sıva ve yüzey zımpara uygulama yapılması yasaktır. Kapalı alanlarda vakumlu emiş motoru olmadan ahşap kesim uygulaması yapmak yasaktır.
- Fuar alanında alçı veya çimento türevli her türlü levha ve panel (kartonlu plaka vb.) ile yapılacak uygulamalara izin verilmeyecektir. (Alçı veya çimento türevli levha veya panel üreticileri hariç)
- Katılımcı eğer alçı veya çimento türevli levha veya panel üreticisi ise, dışarıda montajı yapılarak getirmek ve fuar sonrası hiçbir katı atık bırakmaksızın ürünleri geri götürmek şartı ile standını bu malzemelerle yapabilir.
- Tüm stantlarda lamine cam haricinde cam kullanımı yasaktır. Temperli camların da lamine olmaları gerekmektedir.
- Tüm stantlarda zeminden başlayan tek parça cam kullanımı max 3m yükseklikle sınırlandırılmıştır. En az 4+4 lamne özelliğinde cam olmalıdır. (Cam üreticileri hariç)
- Tüm stantlarda 2.5m üzerinde parça cam kullanımı yasaktır.
- Ürün teşhiri için yapılan cam dolapların koridora bakan yüzeylerin pleksi olması esastır.

## 2024 Katılımcı Bilgilendirme Kılavuzu

### Merdivenler

- İki katlı stantlarda merdivenler için Proje Denetim Biriminin onayı esastır. Onay alamamış merdivenlerin varlığı durumunda standın 2. katına çıkışına izin verilmeyecektir.
- Merdivenlerin karkası çelik olmalıdır.
- Merdivenlerin girişinde ve çıkışında 1,2 m x 1,2 m ebatlarında bir sahanlık bulunmalıdır.
- Kapılar, sahanlıklara doğru açılmamalıdır.
- İki kat arasındaki basamakların rıht yüksekliği 15 ile 17 cm arasında olup (2,80 ve 2,50 yüksekliğindeki 2. Katlar için ideal rıht yüksekliği 16,5 cm'dir).
- İki kat arasındaki basamakların derinliği 28 ile 42,5 cm arasında olmalıdır.
- Basamakların tamamının rıht yükseklikleri ve derinlikleri her yerde eşit olmalıdır.
- Basamakların arkası açık olmamalıdır.
- İki kat arasındaki merdivenlerin genişliği 1,2 m'den az olmamalıdır.
- Spiral merdiven kullanımı kesinlikle yasaktır.
- Kaygan zemin oluşturabilecek merdivenlerde kaydırmaz bant uygulanmalıdır.

### Tırabzan

- İki kat arasındaki merdivenlerin genişliğinin 2,4 m'den fazla olması durumunda orta hatta da tırabzan konulması gerekmektedir.
- Merdiven ve ara sahanlıklar boyunca aralıksız devam eden, basamaktan 0,9 - 1,2 m yükseklikte, sabit bir tırabzan bulunmalıdır.

### Rampalar

- Rampaların, yayalar ve tekerlekli sandalyeler için çok dik olmayan ve taban yüksekliği ile orantılı bir eğime sahip olmalıdır.
- Bu eğim, stant içinde olmalı ve koridora uzanmamalıdır.
- Zemin yükseltisi 20 cm olan stantların tamamında, yürürlükte bulunan yönetmelik uyarınca Engelli Rampası bulundurulmalıdır.
- Rampalar, 10 metreden daha uzun olmamalı veya 50 cm'den daha büyük bir yüksekliğe sahip olmamalıdır.
- Rampalar, en az 1 metre engelsiz genişliğe sahip olmalıdır.
- Rampanın yüzeyi, özellikle ıslak olduğunda kaymayı önleyici yapıda olmalıdır.

## 2024 Katılımcı Bilgilendirme Kılavuzu

### PROJE İNŞA İZİN ALMA SÜRECİ

#### Stant Tanımları

##### Karmaşık Yapılı Stantlar

- Tüm Çift Katlı Stantlar, (Sim Belgeli İnşaat Mühendisi)
- 3,67 Metre üzeri Stantlar, (Sim Belgeli İnşaat Mühendisi)
- 3,67 Metre altı Stantlar, (Dekorator Firma Yetkilisi)

##### Proje İnşaa İzni Alması Mümkün Olmayan Stantlar

- 4,5 metreden yüksek Octonorm Stantlar
- Octonorm profillere taşıtılmış çift katlı stantlar
- Ahşap veya ağaca taşıtılmış çift katlı stantlar

##### Proje İnşaa İzni İçin Gerekli Belgeler Proje Sorumluluk Taahhünamesi

- Taahhüname SİM Belgeli İnşaat Mühendisi tarafından imzalanmalıdır.
- Taahhünameyi imzalayan İnşaat Mühendisi SİM Belgesi
- Taahhünameyi imzalayan İnşaat Mühendisinin İmza Sirküsü veya Beyannamesi
- Bu taahhüname standın fuar koşullarında statik olarak dayanımının sorumluluğunu alacak İnşaat Mühendisinin tanımlanması için alınan bir taahhünamedir.

##### Taahhüname İçin Gerekli Evraklar

- Projenin her türlü ölçümlerinin görüldüğü 2 Boyutlu Çizimler
- Projenin En, Boy ve Yükseklik bilgilerini içeren 3 Boyutlu Görselleri (en az 2 farklı açı)
- Çift katlı stantlarda kullanılacak malzemelerin teknik ölçülerini gösteren görsel veya çizim (profil boyutları)
- Çift katlı stantlarda detaylı merdiven çizimi
- Kullanılacak malzemelerin listesi ve özellikleri
- Çift Katlı Projelerde SİM Belgeli İnşaat Mühendisi onaylı
- Merdivenler en az 500kg/m<sup>2</sup> ve çift katlı stantlarda üst katlar minimum 300kg/m<sup>2</sup> ağırlık yüküne dayanabilecek kapasitede olmalıdır.
- 0,5 metre ve daha yüksek platformlar ve sahneler ile genel kullanıma açık bütün platform ve sahneler için statik hesap gereklidir.

##### Elektrik Tesisat Taahhünamesi

- Taahhüname Dekorator veya Taşeronu tarafından imzalanmalıdır.
- Taahhünameyi imzalayan Dekorator veya Taşeronunun imza sirküsü
- Bu taahhüname standın elektrik tesisatının sorumluluğunu alacak Şirket Yetkilisinin tanımlanması için alınan bir taahhünamedir.

##### Taahhüname İçin Gerekli Evraklar

- Elektrik Panosunun Yeri
- Aydınlatmaların Yeri ve Gücü,

##### Toplam Elektrik Talebi

- Döşenecek Kablo Özellikleri

## 2024 Katılımcı Bilgilendirme Kılavuzu

### ISG Sorumluluk Taahhütnamesi

Taahhütname Dekoratör veya Taşeronu tarafından imzalanmalıdır. Taahhütnameyi imzalayan Dekoratör veya Taşeronunun İmza Sirküsü Bu taahhütname anlaşmayı yapan ve Kurulumu yapacak olan Dekoratör ve Taşeronlarından Sorumlu İnşaat Mühendisinin Yönlendirmelerine ve Fenni kurallara uyacağına dair alınan bir taahhütnamedir.

### ISG Hizmeti Genel Çalışma

- Fuar alanı "Çok Tehlikeli" çalışma alanı olarak tanımlanmaktadır. Saha Denetim ekibinin denetim ve uyarılarına uyulması gerekmektedir.
- Fuar alanı çalışma saatlerine uyulması zorunludur. Organizatörün belirttiği saate kadar stantlardaki kaba çalışmaların (kesme, boya v.b.) bitmiş olması gerekmektedir. Belirtilen saat itibarıyla içerideki tüm tozlu çalışmalar durdurulacaktır. Yarım kalan stantların devam çalışması fuarın 1. Günü akşamı izin verilen saatler aralığında çalışmasına devam ettirilecektir. Çalışma öncesi organizatörden çalışma izni alınması gerekmektedir.
- Fuar alanında kapalı alanlarda sigara kullanımı yasaktır. Sigara içme alanı dışında sigara içilmesine izin verilmemektedir.
- Yerde bulunan kanal kapakları sürekli kapalı tutulmalıdır.
- Fuar alanında araç hız limiti 5 km/sa'tir.
- Takılma ve düşmelere sebep olacak malzemelerin koridor ve yürüyüş yolları üzerinde bulunması engellenmelidir.
- Araç üzerinde taşıma yapılırken malzemelerin düşmesine yol açmamak için gerekli önlemler alınmalıdır.
- Tozlu çalışmalarda (kesim, zımpara v.b.) kesinlikle vakumlu emiş motorları kullanılacaktır. Vakumlu emiş motoru olmayan ekipmanların kullanılmasına izin verilmeyecektir.

### KKD Kullanımı

- İçeri giriş yapan tüm kişilerin TSE standartlarına uygun reflektörlü yelek, burun ve taban korumalı iş ayakkabısı (S3, SIP) kullanımı zorunludur. Eksik KKD ile fuar alanına girişlere izin verilmemektedir.
- Riskli bölgelerde baret kullanımı sağlanmalıdır. Yapılacak olan özel işe uygun gerekli KKD'ler kullanılmak üzere yanlarında hazır bulunmalı ve çalışma esnasında kullanılmalıdır. (Yüksekte çalışma, kaynak işleri vb.)

### Elektrikle Çalışma

- Ucu açık elektrik kabloları bırakılmamalıdır.
- Uzatma kablosuna ek uzatma kablosu bağlanması yasaktır.
- Elektrik kablosunun koridordan geçmesi durumunda kablo koruma içerisine alınmalıdır.
- Elektrik yetki belgesine sahip olmayan kişilerin elektrik tesisatına müdahalesi yasaktır.
- Elektrik kablolarının ucunda fiş olmadan kullanımı kesinlikle yasaktır.

## 2024 Katılımcı Bilgilendirme Kılavuzu

### El Aletleri ile Çalışma

- Koruyucusuz el aleti (spiral, döner testere) kullanımı yasaktır. Saha ekibinin koruyucusuz el aleti kullanımını tespit etmesi durumunda el aletini koruyucusu takılana kadar el aletinin çalışması engellenir.
- Kullanılan döner el testerelerinin toz torbası olmalı ve kesim esnasında tozu dışarıya vermemesi gerekmektedir.
- El aletleri gelişi güzel koridor alanına ve stant alanına bırakılmamalıdır. İşlem yapılmadığı esnada fişinin çekilerek kaldırılması ya da güvenli bir bölgede tutulması gerekmektedir.
- Matkap ile çalışmalarda eldiven kullanılmamalıdır.
- Spiral makinesi üzerinde uygun büyüklükte kesme taşı olmalı ve koruyucusu bulunmalıdır.
- Planya ve sabit döner testerelerin kullanımı kesinlikle yasaktır.

### Kaynak İşleri

- Fuar kurulum ve söküm zamanlarında organizatör tarafından kontrol edilecektir.
- Kaynakçı yeterlilik belgesine sahip olan kişiler çalışma alanında kaynak yapmaya yetkilidir. Belgesi olmayan çalışanların kaynak yapmaları yasaktır.
- Kaynak ve benzeri işler yapacak firmaların "İş İzin Formu" doldurmaları zorunludur.
- Fuar alanında sadece elektrik ark kaynağına izin verilmektedir. Diğer kaynak türlerinin kullanımı yasaktır.
- Kaynak yapan personel gerekli Kişisel "El" Koruyucu Donanımlara (kaynakçı eldiveni, deri önlük, kaynakçı gözlüğü ve siperlik) sahip olmalı ve çalışma esnasında kullanılmalıdır.
- Kesme, düzeltme işlemleri için kullanılan spiral makinelerinin koruyucusu bulunmalı, olmaması durumunda çalıştırılmasına izin verilmeyecektir.
- Spiral ile kaynak ve profil kesim esnasında oluşan kıvılcımlar güvenli bölgeye düşmelidir. Kesim işlemi öncesi planlaması yapılmalıdır.
- Punta kaynaklar için bütün güvenlik önlemleri alınmalıdır.
- Kaynak yapılan alanda 1 adet 6 kg KKT Yangın Söndürme Cihazı bulundurulmalıdır.
- Olası bir durumda yangın söndürme cihazının kullanılması gerektiğinde "Temel Yangın Eğitimi" almış, yangın söndürme cihazı kullanmasını bilen personeller tarafından kullanımı önerilmektedir.
- Fuar alanında gaz ile kesme işlemlerinin yapılması kesinlikle yasaktır.

### Kimyasallar ile Çalışma

- Su bazlı boyaların kullanımı esastır.
- Saha alanında yanıcı, parlayıcı ve patlayıcı özelliklere sahip tehlikeli kimyasalların kullanımı yasaktır.
- Özel kullanılması gereken bir kimyasal mevcut ise kimyasala ait MSDS Formu ile bilgilendirme yapmaları gerekmektedir.

## 2024 Katılımcı Bilgilendirme Kılavuzu

### Boya İşleri

- Boya işlemi öncesi zımpara yapılan makinelerin emiş motorları çalışır durumda olmalı. Toz etrafa saçılmamalıdır.
- Su bazlı boya haricinde boya kullanımı yasaktır.
- Boya temizliği için alkol ve tiner benzeri kimyasalların kullanımı kesinlikle yasaktır.

### Basınçlı Kaplar ile Çalışma

- Fuar alanında gaz tüplerinin kullanımı yasaktır.
- Fuar alanında açık alev ile işlem yapmak yasaktır. Isıtma işlemleri elektrikli ısıtıcılar ile yapılmalıdır.
- Kompresör kullanımı kesinlikle yasaktır (seyyar kompresörler dahil).

### Yüksekte Çalışma

- Yüksekte çalışma yapacak kişilerin "Yüksekte Çalışma Eğitimi" ve "Yüksekte Çalışabilir Sağlık Raporu" bulunmalıdır. (İşe Giriş ve Periyodik Muayene Formunun Doktor Kanatı Bölümünde "Yüksekte Çalışabilir ifadesi yer almalıdır.)
- 3 m ye kadar olan yüksekte çalışmalar için TSE Stantartlarına uygun el merdivenlerin kullanımı uygundur.
- 3 m üzerinde yapılacak olan yüksekte çalışmalar için TSE Stantartlarına uygun H tipi iskele ve elektrikli makaslı iskele kullanımı uygundur.
- Merdiven ile çalışmalarda son iki basamak üzerinde çalışılması yasaktır.
- İskele üzerinde hiç bir el aleti ve malzeme bırakılmamalıdır.
- Her iskele ve merdiven üzerinde en fazla 1 çalışan bulunabilir. Tek merdiven veya iskele üzerinde 1'den fazla kişinin çalışması yasaktır. (Geniş kapsamlı iskele olması durumunda saha ekibi tarafından taşıma kapasitesi kontrol edilerek uygun olması durumunda 2. kişinin çıkışına izin verilecektir.)
- Korkuluğu olmayan, çapraz bağlantıları eksik olan, ayakları sabitlenmemiş iskeleler üzerinde çalışılması yasaktır.
- İskele ve el merdiveni haricinde farklı bir platform üzerinde çalışma yapılması yasaktır.
- Montaj liftlerinin üzerine çıkılarak yüksekte çalışma yapılması yasaktır.

### Kaldırma Araçları ile Çalışma

- Fuar alanının kapalı kısımlarında elektrikli forklift kullanımı esastır.
- Fuar alanında bulunan forklift ve mobil vinç taşıma kapasitesi üzerinde yük taşıması yasaktır.
- Taşıyan ve kaldırılan yükün üzerinde hiçbir şekilde çalışan bulunmamalıdır.
- Operatör haricinde forklift üzerinde başka çalışan bulunmamalıdır.
- Mobil vinç ile çalışmalarda bir kişinin sahada gerekli yönlendirmeyi sağlaması gerekmektedir.
- Koridor üzerinde forklift ile taşıma yapılırken, forkliftin ön ve arka kısmında gerekli güvenlik önlemleri alınmalıdır.
- Forklift ve Mobil vinçlerin çalışma alanına girilmemeli, gerekli güvenlik önlemleri alınmalıdır.



## 2024 Katılımcı Bilgilendirme Kılavuzu

### Yangın ve Acil Durum

- Yangın dolaplarının ve Yangın Söndürme Cihazlarının önleri hiçbir şekilde kapatılmamalı her zaman ulaşılabilir şekilde açık bulunmalıdır.
- Acil çıkış kapıları ve acil çıkış yolları her zaman ulaşılabilir şekilde açık olmalıdır. Önlerine ve üstlerine hiçbir şekilde malzeme istiflenmemelidir.
- Her standda ABC Kuru Kimyevi Toz Yangın Söndürme Tüpü bulundurulması esastır.

### Stant Büyüklüğü

01 m2 - 10 m2  
11 m2 - 100 m2  
101 m2 - 250 m2  
251 m2 - 500 m2  
501 m2 üzeri

### Yangın Tüpü Ebatı

6 kg  
12 kg  
25 kg  
25 kg  
25 kg

### Yangın Tüpü Sayısı

1  
1  
1  
2  
3

### Pişirme Kuralları

- Fırın, ocak ve ızgara elektrikli olmak zorundadır.
- Pişirme yapacak firmaların "İş İzin Formu" doldurmaları zorunludur.
- Gazlı ocakların vb. cihazların alana getirilmesi ve kullanımı kesinlikle yasaktır.
- Elektrikli cihazlar haricinde diğer kaynaklar ile pişirme işlemi yapacak hiçbir cihaza izin verilmeyecektir.
- Pişirme çalışmaları eğitimli ve yetkin kişiler tarafından yapılmalıdır.
- Elektrik ocakları kullanımda olmadığı kapalı konumda olmalıdır.
- Pişirme sonrası soğumaya bırakılan hazne ya da kaplar bir personel tarafından kontrol altında tutulmalıdır.
- Yağ ile pişirme yapacak katılımcılarımızın yağ değişimlerini sadece kendi stantlarında yapabilmelerine izin verilmektedir.
- Koridora yakın bölgelerde açık yağ değişimi yapmak kesinlikle yasaktır.
- Olası yağ sızramalarına karşı önlem alınmalı, pişirme yapılan alanlara ziyaretçilerin yaklaşması engellenmelidir.
- Pişirme yapacak katılımcılarımız, ziyaretçilere zarar verebilecek riskleri göz önünde bulundurmalı, pişirme alanlarını güvenlik bandı, emniyet bariyeri ile çevirmelidir. Buna bağlı tüm İş Sağlığı ve Güvenliği önlemlerini almakla yükümlüdür.
- Pişirme yağları, pişirme tavaına direkt olarak kazandıktan ya da büyük yağ kaynaklarından değil, sürahi ya da küçük kaplar ile bölünerek boşaltılmalıdır.
- Atık yağlar fuar alanının herhangi bir bölümüne ya da gider hatlarına kesinlikle dökülemez veya atılamaz.
- Risklere karşı önlem alabilmek için, pişirme alanı stant kenarında değil, arkasında yer almalıdır.
- Pişirme için minimum miktarda yağ kullanılmalı, büyük miktarda ve alev oluşturabilecek miktarda kullanılmamalıdır.

## 2024 Katılımcı Bilgilendirme Kılavuzu

- Yağ ile pişirme yapan katılımcılar sadece yağ dökülmesini nötralize edebilen deterjanlara değil, döküntüleri temizleyecek araç ve gereçlere sahip olmalı; Yapışkan kayganlığı ortadan kaldırmalıdır.
- Yağlar ısı kaynaklarından uzak tutulmalıdır.
- Yangın Güvenliği açısından standınızda en az 1 adet CO2 Yangın Söndürme Cihazı bulundurmanız zorunludur.
- Olası bir durumda yangın söndürme cihazının kullanılması gerektiğinde "Temel Yangın Eğitimi" almış, yangın söndürme cihazı kullanmasını bilen personeller tarafından kullanımı önerilmektedir.
- Fuar günleri genel kontroller ile bahse konu Yangın Söndürme Cihazları organizatör tarafından kontrol edilecektir.

### Havuz Kurulumu

- Kurulacak havuz için gerekli önlemler alınmalıdır.
- Fuar zamanı organizatör tarafından kontrol edilecektir.
- Havuz kurulumu için "İş İzin Formu" doldurulması zorunludur.
- Havuz yalıtımı iyi yapılmış olmalı.
- Kurulacak olan havuzun teknik bilgileri proje alanında tüm detaylarıyla belirtilmeli.
- Havuzun su kaçırmaması durumunda su alana dağılmadan tutabilecek önlemler alınmalıdır.
- Havuz etrafı, korkuluk ve bariyerlerle kapalı olmalıdır. Ziyaretçilerin bu alana girmeleri engellenmelidir.
- Havuz etrafında gerekli uyarı levhaları kullanılmalı. (Yaklaşma, Havuz derinliği vb.)
- Havuz içerisinde su harici sıvı kullanılmamalıdır.

### Evcil Hayvan Sergilenmesi

- Evcil hayvan için yeterli yaşam alanı sağlanmalı ve güvenli bir konumda sergilenmelidir.
- Evcil hayvan sergilenmesi için "İş İzin Formu" doldurulması zorunludur.
- Genel veteriner bakımları tam olmalıdır.
- İzin formunda hayvana ait bilgilerin tam ve eksiksiz doldurulması gerekmektedir.
- Evcil hayvan başıboş Fuar alanı içerisinde dolaşmamalıdır. Stant alanı sınırlarının dışına çıkarılmamalıdır.
- Tanıtım ya da sergi amaçlı getirilecek hayvanlar sadece yavru olarak alanda bulundurulmalıdır.
- Yetişkin olan hayvanlar video ya da görseller ile tanıtılabilmekle birlikte, kesinlikle fuar alanına getirilmemelidir.
- Stantta hayvanlar için ayrılan bölümün, açık kafes şeklinde ve stant içinde sözleşme ile belirlenen alanda olmalıdır.
- Evcil hayvanın aşı kartı bulunmalıdır.

## 2024 Katılımcı Bilgilendirme Kılavuzu

### Stant İçi Etkinlikler

- Düzenlenecek etkinlikler etrafa zarar verecek nitelikte olmamalı.
- Özel etkinlikler için "İş İzin Formu" doldurulması zorunludur. Özel etkinlik içeriği İş İzin Formunda detaylıca belirtilmelidir.
- Etkinlik alanı stant alanı içerisinde olmalı hiçbir şekilde stant alanı dışına çıkılmamalıdır.
- Yangın riski taşıyan gösterilere izin verilmez.
- İSG kapsamında risk taşıyan etkinlikler için tarafımızca belirtilen ekstra güvenlik önlemleri alınmalıdır.
- Organizatör tarafından uygun bulunmayan etkinlikler durdurulur.
- Müzik etkinliği olması durumunda ses şiddeti 80 db'i geçmemelidir.
- Stantta yapılması planlanan özel etkinlik için gerekli güvenlik önlemleri alınmalıdır. Detaylı olarak etkinlik içeriği bildirilmelidir.
- Fuar boyunca organizatör tarafından kontrol edilecektir.

### Stant Güvenliği

- Kesici ve delici köşelere gerekli güvenlik önlemleri alınmalı.
- Stantların cam kenarları rodajlı olmalı.
- Cam köşeleri koruyucu silikon malzeme ile kaplanmalıdır.
- Stant alanı içerisinde kot farkı olan alanlar belirtilmelidir.

### Silahların Sergilenmesi

- Fuarda sadece fonksiyonel olmayan, ateşlemeyi yapan iğnesiz fuar için özel hazırlanmış silahın sergilenmesine izin verilir.
- Silah sergilenmesi için "İş İzin Formu" doldurulması zorunludur.
- Fuar zamanlarında organizatör tarafından kontrol edilecektir.
- Stant alanı içerisinde kesinlikle mühimmat bulundurmamalıdır. Sergilenecek mühimmatın sadece boş kovanları alanda bulundurabilir.
- Eğer muhakkak gerekiyorsa da mühimmatı kilit altında kimsenin ulaşamayacağı şekilde sergilenmesi sağlanmalı.
- Silahı fuarın açılacağı sabah standına yerleştirmeli ve her akşam kapanış saatinden sonra alandan çıkartılmalıdır. Sabah alana tekrar gelişte ve salon içerisinde silahın geçmesi durumu Güvenlik Personelinin refakat etmesi şartı ile olabilir.
- Katılımcı firma, silah sergileneneğine dair Valiliğe veya Fuar Merkezinin bağlı bulunduğu İlçe Emniyet Müdürlüğüne, silah sergileyeceğine dair dilekçe vermesi ve bu dilekçenin kayıt numarası ile örneğini organizatöre ve organizatör aracılığı ile Fuar Alanı Sahibine iletilmelidir.

### Kılıç vb. Sergilenmesi

- Kılıç vb. sergilenmesi için "İş İzin Formu" doldurulması zorunludur.
- Fuar zamanlarında organizatör tarafından kontrol edilecektir.
- Stantta sergilenmesi kilit altında kimsenin ulaşamayacağı şekilde sağlanmalı
- Kılıç vb. fuarın açılacağı sabah standına yerleştirmeli ve her akşam kapanış saatinden sonra alandan çıkartılmalıdır. Sabah alana tekrar gelişte ve salon içerisinde Kılıç vb. geçmesi durumu Güvenlik Personelinin refakat etmesi şartı ile olabilir.

## 2024 Katılımcı Bilgilendirme Kılavuzu

### Sıcak Hava İşleri

- Sıcak hava kullanılacak çalışmalar önceden belirlenmelidir.
- Fuar kurulum ve Söküm zamanlarında organizatör tarafından kontrol edilecektir.
- Sıcak hava tabancası kullanacak firmaların "İş İzin Formu" doldurmaları zorunludur.
- Fuar alanı içerisinde sıcak hava işleri için sadece elektrikli sıcak hava tabancasının kullanımına izin verilmektedir.
- Sıcak hava ile çalışma yapılacak alanlarda en az 1 adet 6kg KKT yangın söndürme cihazı bulunmalıdır.
- Olası bir durumda yangın söndürme cihazının kullanılması gerektiğinde "Temel Yangın Eğitimi" almış, yangın söndürme cihazı kullanmasını bilen personeller tarafından kullanımı önerilmektedir.

### Video Wall Kullanımı

- Video Wall kuracak firmalar, projelerini (Kablolama, elektrik kullanımı, bağlantı aparatları) sisteme yüklemesi gerekmektedir.
- Video Wall kuracak firmaların "İş İzin Formu" doldurmaları zorunludur.
- Video Wall sistemlerin zemini kum torbaları ile desteklenmelidir.
- En az ekranın ağırlığı kadar kum torbası arka tarafa yerleştirilmelidir.
- Metal bağlantıların kaynakları düzgün yapılmalıdır.
- Truss sistemde uygulanması durumunda taşıyıcı ayakların uygun montajının yapılmış olması gerekmektedir.
- Sahada yapılan proje kontrolünde denetimi gerçekleştirilecektir.
- Fuar günleri için CO2 tipi yangın söndürme cihazı bulundurulmalı.
- Olası bir durumda yangın söndürme cihazının kullanılması gerektiğinde "Temel Yangın Eğitimi" almış, yangın söndürme cihazı kullanmasını bilen personeller tarafından kullanımı önerilmektedir.

### 24 Saat Elektrik Kullanımı

- Stantlarında buzdolabı, dondurucu vb. cihazlar kullanacak firmaların "İş İzin Formu" doldurmaları zorunludur.
- İş İzin Formundan onay alan firmalar organizatör ofiste izin formu doldurarak gerekli enerji için izin formu doldurmalıdır.
- 24 saat açık kalması talep edilen enerji kablosu ve sigorta panosu ana besleme kablosundan ayrı olmalıdır.
- Sigorta panoları korunaklı, yalıtımlı ve kolay ulaşılabilir bir yerde olmalıdır.

### Aktif Makine

- Fuar alanında sergilenmek üzere getirilen tüm makine ve araçlar standın içerisinde uygun bir noktaya konumlandırılmalıdır. Koridordan geçen ziyaretçileri makineden dolayı herhangi bir tehlikeye düşürmemeli ve makine koridor alanını işgal etmemelidir.
- Sergilenecek olan makine ve araçların stantarlara uygun olduğunu gösterir belgeler katılımcıda hazır bulunmalıdır.

## 2024 Katılımcı Bilgilendirme Kılavuzu

- Sergilenecek olan makine ve araçların fuar alanında aktif olarak çalıştırılması planlanıyor ise makine ve araç emniyet yönetmeliklerine uygunluk esas alınacağından aşağıda yer alan gerekli güvenlik önlemleri alınmalıdır. (Çevreye ve kişiye zarar verebilme konuları yerinde, makinenin aktif olup olamayacağı ya da hangi şartlarda aktif olabileceği yerinde değerlendirilecektir) Hareketli parçalara erişim tamamen engellenmelidir.
- Sıkışma, kesme vb. işlemlerinin yapıldığı kısımlarda gerekli güvenlik önlemleri alınmalıdır (sensör vb.).
- Makine ve araç etrafında güvenli bölge sağlanmalıdır.
- Kontrol dışı çalışması engellenmelidir.
- Yetkin bir personel tarafından kullanılmalıdır.
- Tehlikeli maddelerin kendi başına, birlikte ve fuar esnasında çalıştırılacak makine, donanım ve araçlarda tüketilmesi, ilgili yönetmeliklere (yangın, tehlikeli kimyasallar, tozla mücadele, hijyen vs) uygun olduğu ve çalışma şartlarının sağlanıp sağlanamadığı fuar özelinde değerlendirilecek ve bu konudaki nihai karar doğrultusunda izin belgesi düzenlenecektir. İzin belgesi olmayan makineler devre dışı bırakılacaktır.
- Fuar zamanı çalıştırılacak makinelerin gerekli görüldüğü takdirde güvenlik bandı ile çevrelenmesi ve ziyaretçiler için gerekli güvenlik önlemlerinin alınması şarttır.

# FUAR ZAMANLAMA TABLOSU

Katılımcı Formlarının Gönderilişi 20 Aralık 2023		
GİRİŞ & YERLEŞME		
Standızsız Katılım (Özel Dekorasyonlu Stand Başlangıç - Bitiş	07/01/2024 08/01/2024 09/01/2024	15:00 - 21:00 09:00 - 21:00 09:00 - 21:00
Standlı Katılım (Standart - Modüler Stant)	09/01/2024	09:00 - 21:00
Hol içine araç giriş bitişi	09/01/2024	17:00
Dekorasyon çalışmalarının sonlandırılması	09/01/2024	20:00
Katılımcı ürün yerleştirme	09/01/2024	19:00
Salonların boşaltılması	14/01/2024	01:00

Deadline for Exhibitor Forms December 20 <sup>th</sup> , 2023		
ENTRANCE & SETTING UP		
Indoor Space Only (Specially Decorated Stand) Setup Start - Finish	07/01/2024 08/01/2024 09/01/2024	15:00 - 21:00 09:00 - 21:00 09:00 - 21:00
Indoor Equipped Space (Standard - Modular Stand)	09/01/2024	09:00 - 21:00
Deadline for vehicle entry in to the halls	09/01/2024	17:00
Deadline for stand decoration	09/01/2024	20:00
Deadline for product placement	09/01/2024	19:00
Deadline for evacuation of the halls	14/01/2024	01:00

FUAR PERİYODU		
Tarih	Açılış	Kapanış
10/01/2024	10:00	19:00
11/01/2024	10:00	19:00
12/01/2024	10:00	19:00
13/01/2024	10:00	20:00

EXHIBITION DURATION		
Date	Opening	Closing
10/01/2024	10:00	19:00
11/01/2024	10:00	19:00
12/01/2024	10:00	19:00
13/01/2024	10:00	20:00

TOPLAMA & BOŞALTMA		
Başlangıç	13/01/2024	19:00
Araçsız boşaltma başlangıcı	13/01/2024	19:00
Araçsız ile boşaltmanın başlangıç - bitiş	13/01/2024	19:00 21:00
Hollerin boşaltılmasının bitişi	14/01/2024	10:00

DISMANTLING & EVACUATION		
Start	13/01/2024	19:00
Start of evacuation with out vehicles	13/01/2024	19:00
Start of evacuation with vehicles	13/01/2024	19:00 21:00
Deadline of halls evacuation	14/01/2024	10:00

Fuar açılış seremonisi, fuarın ilk günü yapılacaktır.

The opening ceremony will be held at on the first day of the fair.

Fuarda yer alan tüm katılımcılar bu zamanlama tablosuna uymalıdır. Zamanlamaya uymayan katılımcılara veya temsilcilerine metrekare / saat başına 400 TL cezai faturalama uygulanacaktır.

All the exhibitors need to conform to this timetable. Exhibitors or their representatives who do not comply with this timetable shall be fined 25 Euros per square meter/hour.

Kurulumun son günü olan 09.01.2024 tarihinde; 20:00 itibari ile dekoratörlerin ve katılımcıların fuar alanını boşaltması gerekmektedir.

On the last day of installation Jan. 09, 2024, all decorators are kindly requested to leave the area by 20.00 all exhibitor.

# Paket Stand Seçenekleri

## Modular

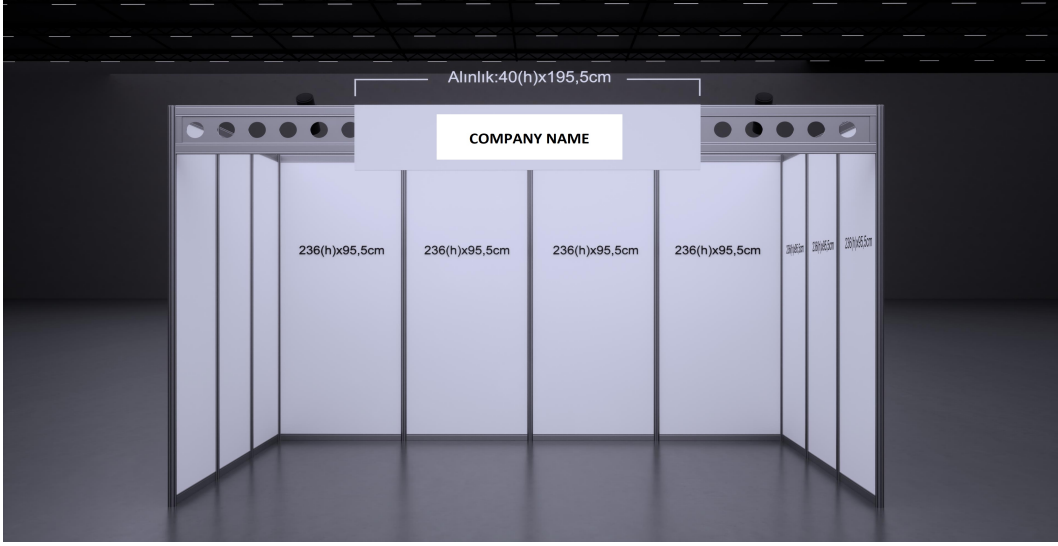

1 banko | 1 masa | 3 sandalye | 2 raf | 1 çöp kutusu | priz  
halı | spot ışıklar | alınlık yazısı

M2 Birim Fiyatı: **1.200,00 TL + KDV**

## Modular Plus



1 banko | 1 masa | 3 sandalye | 2 raf | 1 çöp kutusu | priz  
halı | spot ışıklar | alınlık yazısı

M2 Birim Fiyatı: **1.500,00 TL + KDV**



# Stant Sözleşmesi

Fuar Adı

WORLD SPORTS ISTANBUL 2024

## KATILIMCI DETAYLARI

Firma Adı

Adresi

Şehir

Ülke

Yetkili Adı

Ünvanı

Telefon

Vergi Dairesi

E-Mail

Vergi No

## MODÜLER

## MODÜLER PLUS



1 Banko, 1 masa, 3 sandalye, 2 raf, 1 çöp kutusu,  
spot ışıklar, priz, halı, alınlık yazısı



1 Banko, 1 masa, 3 sandalye, 2 raf, 1 çöp kutusu,  
spot ışıklar, priz, halı, alınlık yazısı

ALINLIK YAZISI

## STANT TÜRÜ

Stant (m<sup>2</sup>)Birim Fiyat (m<sup>2</sup>)

Döviz Kuru

Ara Tutar

 MODULAR

₺1.200,00

 MODULAR PLUS

₺1.500,00

KDV 20%

TOPLAM TUTAR

## ÖDEME YÖNTEMİ

### TL Hesap Bilgileri

Hesap Sahibi TAM FUARCILIK VE ORGANİZASYON A.Ş.

Banka VAKIFBANK

Şube / Kodu Dünya Ticaret Merkezi / 441

IBAN TR95 0001 5001 5800 7319 9994 42

### Ödeme Planı

Yöntemi

Tarih

Tutar

Havale / EFT

imza ile birlikte

İşbu sözleşme taraflarca imzalanmış ve taraflarca birer nüsha olarak saklanacaktır. İşbu sözleşmenin taraflarca imzalanmış olması, bu sözleşmenin geçerli olduğu anlamına gelir. Tam Fuarçılık fiyat teklifi ve ödeme süresi onaylandığı için stant kurmayı kabul eder. Bu sözleşme imza tarihinden itibaren geçerlidir ve hak sahibi tarafından keyfi olarak feshedilemez. Sözleşmede belirtilen tutarların zamanında ödenmemesi durumunda katılımcı TL bazında aylık %10 faiz uygulanmasını kabul eder. Sözleşmenin katılımcı tarafından feshedilmesi durumunda, katılımcı stant kurulumu ve faizi için tüm meblağları ödemeyi kabul etmiş sayılır. Tarafların uyumsuzlukları müzakere yoluyla çözememeleri halinde hukuki uyumsuzluklar Bakırköy Mahkemesi ve İcra Dairesine götürülecektir.

Katılımcı  
Kaşe & İmzaTAM Fuarçılık  
Kaşe & İmza

Tarih:

Tarih:



**WORLD'24  
SPORTS**

**I S T A N B U L**

**SPORA DAIR  
HER ŐEY**

**10 - 13 OCAK 2024**

[worldsportsistanbul.com](http://worldsportsistanbul.com)